臺灣日日新報　夕刊
九月二十一日
夕刊定價一部弐錢
發行兼編輯人　前野鍋吾
發行所　臺北市榮町四丁目三十二番地　臺灣日日新報社
基隆支局　臺中支局　臺南支局　高雄支局　花蓮港支局　大阪支局　東京支局

満洲問題は 日支直接交渉が唯一の解決方法
シュネー博士の歸國談

【ベルリン二十日發電通】シュネー博士は本日歸國し久しぶりで住いだが約一時間に亙り記者團に對し語る
余は滿洲問題に就ては日支直接交渉に依り雙方諒解に到達することが解決の唯一の方法であると信ずる、然し支那政府は日本の態度に反對の意を表してゐるので現在の所日支和平は殆んど期待出來ぬ、余個人の印象では日支和解が成立すれば滿洲の發展は好望と思ふ、滿洲の住民は支那本土關係の支那人が大部を占めてゐるから政治問題で之等の關係を破壞することは滿洲發展の上に惡影響を與へる、滿洲の不安問題は再出發く[illegible]日ソ關係は何か傳へられてゐるが余としては差當つて危險はないと確信してゐる、滿洲問題に就ては外部からの干渉は徒勞に歸するであらうと暗示し聯盟及び調査報告書に就ては緘默して語るを避けた

樞府本會議 身分保障案を可決
けふ委員會通りに

【東京二十一日發電通】樞府定例本會議は二十一日午前十時より宮中東溜の間に開會、倉富、平沼正副議長以下各顧問官、二上書記官長、政府側より齋藤首相以下各閣僚その他關係官列席、天皇陛下御親臨あらせ給ひ[illegible]長開會を宣し一案を上程し平沼審査委員長より審査經過の詳細なる報告あり委員會は全會一致をもつて可決したる旨を説明し審議に入り之を可決、陛下には入御遊ばされ十一時散會

陸戰隊非常警戒を解く

【上海二十日發電通】九・一八紀念日が無事すぎて排日的暴動の懸念が薄らいだので陸戰隊は二十日正午から非常警戒を解き去る十三日以來戒嚴令を布いてゐた支那側は二十日午後十二時を限り之を撤去したと同時に國民政府は不穏行動に出るもの一切を治安破壞者として嚴罰する旨の布告を發した

身分保障案 二十四日から實施

【東京二十一日發電通至急報】樞府本會議に可決された身分保障法は直に御下附を乞ひ閣議で決定二十四日より實施に決定した

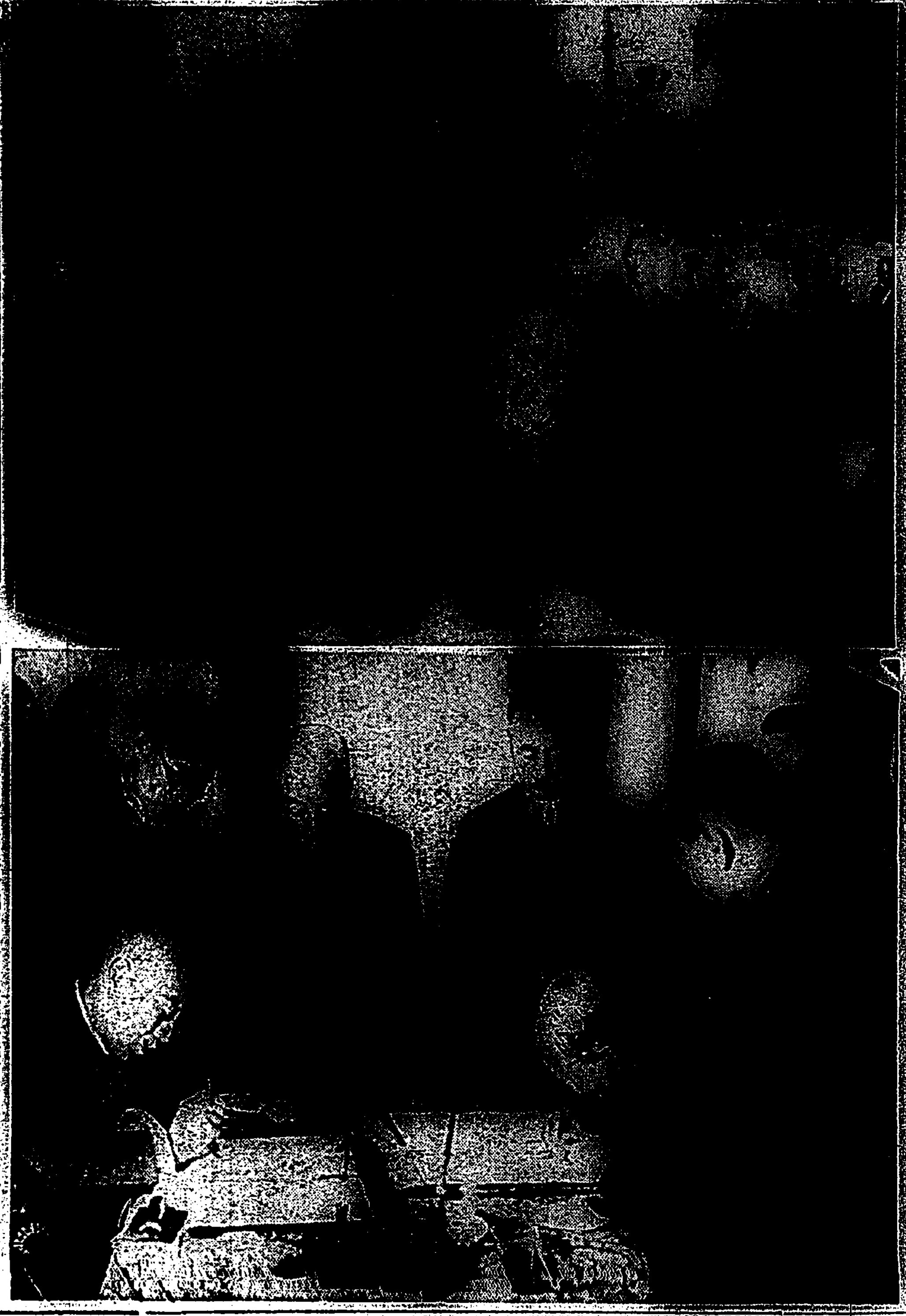

日滿握手の史的光景

上、調印後の記念撮影(執政府玄關)中央、武藤全權の向つて左執政、鄭總理、武藤全權の向つて右川越主席隨員、全權の後中央小磯參謀長、下、晴れの調印、向つて右鄭總理、左は武藤全權、立てるは謝外交總長と駒井長官

西藏獨立問題で 南京政府の緊急會議
各省の代表を召集して

【上海二十一日發本社特電】南京よりの消息によれば南京政府は西藏獨立問題の對策攷究のため雲南、青海、四川の各省代表を急遽召集し九月二十一日より西防會議を開催する事になつた

南京の招請に 汪精衛氏動かず
病氣だとて面會拒絶

【上海本社特信】時局に慨憤して上海に去つた汪精衛は吳鐵城や林森等から至急歸京を強要されたが汪は救國の大計は國民團結、外侮共防、失地回復以外に之れを求むるを得ず、然れ共余の病軀を以て如何とも致し難し暫らく閑地に在りて靜養したいとて動かず最近は病勢加はり醫師の勧告なりとて一切面會を謝して居る汪府の一致運動は至難らしい

高松宮家の 農村更生機關
有栖川宮記念厚生資金事業と御命名
顧問協贊の人選決定

【東京二十一日發電通】高松宮殿下には嚮に疲弊せる農山漁村の更生を圖らるる思召から五十萬圓の資金を以て宮家内に調査機關設置あらせられ有栖川宮記念厚生資金事業」と御命名遊ばされ、顧問として關屋宮内次官、潮内務次官、石黒農林次官、鶴見元農商務次官、[illegible]を[illegible]せられたが今回殿下の御内意に依り「有栖川宮記念厚生資金事業」[illegible]石黒洗濯[illegible]、膳貸として山崎延吉、田澤義鋪、富田社會局社會部長、伊谷其他二郎の諸氏を決定し農山漁村の更生に就き御研究あらせらるることとなつた

長岡大使 佛首相と會見

【パリ二十日發電通】長岡大使は二十日エリオ首相を訪問會談する所があつたが内容は未だ判明しない

露の高等教育 一大革新行はる
社會主義的教育は全廢

【モスクワ二十日發電通】ソビエット聯邦の高等教育機關に一大革新行はれ、從來の社會主義的大學教育は全廢されることとなり學課も政治經濟等の活動を除外し、講義時間の八割五分は物理、化學、數學、文學等の一般的學問に充當されることとなつた

軍縮會議に 獨逸の復歸を要望
米大統領聲明書發表

【ワシントン二十日發聯合】軍縮會議脱退聲明せる件に關し二十日米大統領フーバー氏は左の如き聲明書を發表しドイツの會議復歸を要望した
ドイツの軍備問題に關しベリより種々の新聞報道に接したが、右に關し我政府の立場は極めて明瞭だ、即ち我國に終始唯一の問題は全世界の軍備縮小に外ならない、我々は歐洲の諸問題の討議に參加せざる事は既に聲明せる所で我々は全世界の爲目下大なる進展を遂ぐべき見込みである軍縮會議にドイツが隱然參加しこの大目的達成の爲に援助されん事を切望するものである

有吉公使の 國書捧呈
廿七日と決定

【南京二十日發電通】有吉公使の國書捧呈は來る二十七日南京で行ふ事に決定した、有吉公使は二十五、六日頃堀内書記官を帶同して上海から來京する豫定である

麻藥劑條約 近く審査を終る
阿片の輸出入統制 製造制限が眼目

【東京廿一日發本社特電】阿片の國際的輸出入統制及製造制限を眼目に昨年七月十三日ゼネバに於て日本を初め國際聯盟參加國間に協定調印された麻藥劑條約に關しては内務省に外務省側の審査を終了するに至つたので目下法制局で審査中であるが近く審査を終り閣議の承認を經て樞府に御諮詢の手續きをとることとなつた、右條約の内容中その骨子ともなるべき點は從來必要の程度を越えて製造されてゐた麻藥劑(主として阿片)が往々にして人體に有害な方法に使用されてゐるものを條約によつて防止せんとするもので輸出入の統制等に於ては各國の使用額に比例して制限せんとする等の條項も含まれてゐるので今後は阿片の惡用等は起らぬことになるものとされてゐる

古山檢察官長 あす新竹へ

臺北地方法院古山檢察官長は二十二日午前八時半臺北發新竹支部に出張檢察事務視察の上二十三日歸北し二十四日は午前八時四十六分臺北發臺南支部に出張視察を爲し二十五日歸北するが之れが初巡視で更に日を逐うて臺北地方法院管内の檢察事務視察を行ふと

臺東廳の代表 交通局總長に陳情

臺東廳の代表陳情團一行は二十一日午前九時半堀田交通局總長を鐵道部に訪ひ東南大圳、大武頂卑間道路開鑿の二問題について陳情了解を求めた

殖産局長にも 陳情

臺東廳の陳情團東森臺太氏外三名は二十一日午前十一時過ぎ殖田殖産局長を公室に訪問し東南圳其他につき同局長に種々陳情するところがあつた

今川知事出府

今川臺南州知事は土木及び産業に關する打合のため二十二日出府する

上野高級副官 西部視察

上野臺灣軍高級副官は西海岸及び澎湖島諸部隊視察のため二十四日から一週間の豫定で臺南、高雄、屏東、澎湖島、臺中方面へ出張の豫定である

臺米移入制限反對 運動關係者感謝宴

臺灣米移入制限反對運動よく其の效を奏し、本島民衆は始めて愁眉を開くことが出來たが、右は全く殖田殖産局長を始め上京陳情委員諸氏に關係者の努力に負ふものであるとて、臺灣米穀移出商同業組合臺北州米穀商同業組合臺北正米市場組合が聯合主催となつて其の感謝宴を二十二日午後六時江山樓に於て開催することになつて居るが、米穀關係者と云はず、一般有志の多數參加を主催者側では希望して居り、會費三圓五十錢、希望者は二十二日正午迄正米市場組合書記長蕭興元氏まで申込まれたいと

新竹州の産業五ケ年計畫打合會

【新竹電話】新竹州に於ける郡市庶務課長、助役、勸業主任の産業五ケ年計畫打合せは會員の熱心な討議に更に一日延期し二十一日午前八時半から正午迄續行した

紐育株況

【ニューヨーク二十日發電通】二十日の株式市場は需要の幾分增加とスチール生産率十六パーセント增の良好を報じたため人氣をよくし株は引値の直前に本日の高値を出し之と大差なく引けた、スチールは一弗八分の三高の三十七弗八分の五、ゼネラル電機一弗八分の一高の十七弗八分の七其他殆一ドル高多かつた

その日その日

○何となく世界がざわついて來たやうだ。不安の色が深紫色の空となつて世界を掩ひさうな氣もする
○平和の女神に一脈訴ひたい、特に米國の政府と國民との態度が望ましい
○日本の滿洲國承認に對する支那政府の抗議書を米國が發表した―同國の聲援に訴へる腹めとある
○大阪市における排貨運動惡化、ロシアよりの石油輸入發等々、新らしいのが立ち塞つてゐる
○モノを眞直ぐに見てゐる眼には、こだわらずに滿洲國を承認しやう
○蔣[illegible]首相が街頭に出て自力更生の自力更生にもなるらしい
○六大學野球リーグ戰近づく、勢力互角組が多いだけに興味津々
○現行殺人の所謂伊ひが台灣州と臺東廳との間に起つたらしい、論より證據だ、捕へれば歸る
○處罰に却ろた[illegible]何て[illegible]ては[illegible]の破棄を表したい

無絃琴

こんど臺北醫院から街の眼科醫になつた際院見夫君はアレで昨屋一二三といふ三絃の名手として名取りにまでなつてゐる、之について面白い挿話がある▲同君は愛知醫專の學生時代から三味線に興味を覺えてベン〳〵やるので先生にウンと叱られ「三味線をやめて醫者になるか、醫者をやめて師匠になるかどちらかを選べ」と言はれたものだが郡司同君は其の雙方になつてしまつた、臺北には其頃の先生から三味線のコーチを受けて來た者も今迄に相當あるさうだ▲郡同君の眼科病院經營について夫人と言はれるのは二萬圓からの經費を全部夫人達が集めて無理に開業させたといふことで北のドクトルなかう。

火の鳥 (196)

加能作次郎作
石塚連畫
(石塚背遊監修)

颱風 (三)

「えッ!」
眞夫は怪しみ叫ぶやうに言つたが、それと同時に、お稲のその一言が緒口となつて、朧げながらも漸く微らか記憶が呼びさまされて來た。
「へえ、さうだつたかい。」
さすがに氣まり悪るさうに、ひとりでに浮かんで來る微笑を噛み殺しながら、彼はそれからそれと記憶の絲をたくり出さうとした。
「本當にそんなことまでお忘れ遊ばしたんですか?」
お稲は到底信じられないといふ樣に言つた。眞夫が態とテレ隱しに、あんなことを言つてゐるのだらう、としか彼女には思はれないのであつた。

「ああ、今さう言はれて、やつと思ひ出したんだがね、そしてその女の人どうして?その後[illegible]つた?」
勿論さうに棒まつて困ると思ひながらも、眞夫は殊勝としてさう尋ねて見た。
「はあ、旦那樣が家へ入りなさい入りなさいつて、頻におすすめしたけれど、玄關までお入りになつただけで、すぐ引返していらつしゃいました。」
「ふうむ、さう言はれると、何だか僕もそんなことを言つたやうな氣がするな。」
「仰有つたどころぢやございません。無理に自動車から引下しなすつて……」
「そんなことしたかい?」
なるほどさうだつたなと、眞夫は一度づつ記憶の靄霧が剥かれて行くやうな氣がしたが、まだ其邊のところはほんやりとしてゐた。
「あれはどこの方ですか、藝者さんですか。」
「うゝん、なに、藝者ぢやないがね。」
「隨分綺麗な美人でございましたわね。」
「まあ、實に酔歸を扱つて來よう。」

ざあと浴びたが、それで幾らか氣持が爽快として來たやうだつた。けれどもまだ〳〵本當ではなかつた。身體には全然力といふものがなく、腰でも抜けたやうにひよろひよろするし、頭は依然鈍で續きつたやうに重く、且つづきん〳〵と芯が痛んだ。そして意識もまだ茫然としてゐた。胸もむかついて吐き氣をさへ覺えた。
再び部屋へ戻ると、お稲はざつとその室を片附け、寢床を敷き直して與てあつた。彼はその上にどかつと投げるやうに身を置いた。吹き降りが強いので、一旦あけた雨戸もほんの四、五寸殘無目にして閉めて置かねばならなかつたそれで部屋の中は薄暗く、陰氣で且つ蒸し暑かつた。
「ひどい暴風雨だな。いつ頃から降り出したんだい?」
「左樣で御座います、多分夜明頃からでございませう。昨晩お歸り遊ばした時には、そんな樣子も見えませんでしたけれど……私も今朝起きまして、雨が益々ひどくなつて參りますから、それで眼が覺める迄一寸も知りませんでした――御飯は如何遊ばします、只今すぐ持つて參りますか?」
「いや、食べたくない。それよりも、熱い番茶を一ついれてお呉れ。」

そして眞夫は立ち上つた。まだ醉が殘つて居るらしく、腰もふらふらしたし、頭もがん〳〵に鳴つてゐた。一瞬でも叩くやうに鳴つてゐた。一瞬間眼がくら〳〵とした。
「お稲は……?」
「さうだな、その儘にしといて貰はう、今日は迚も社へなんか行かれさうもない。」
酒疲れの爲にのやうに、何氣ない調子でさうお稲の前では言つたけれど、實は心の中では、もはやこれきり行くまい、否、行かれはしないと思つてゐたのだつた。誠逸に對する昨夜の仕官を思ひ出すにつけ、辭職は到底止むを得ないことなのであつた。
湯殿で眞裸になつて、顔にうたれるやうに頭から水道の水をざあ

なか變つた畢竟を持つてゐる▲危險家屋を校舍に持つといふ話でも有名であつた臺北の第一高女も、今度多年の念願が叶つて改築に著手した、新校舍は鐵筋コンクリートの三階建、表は全部化粧煉瓦を用ゐ臺灣一の華美な學校が出來るわけださうだ▲校長になると世話ずきにならねばならぬと悟つた淨田第一高女校長「どうしても卒業生の結婚の世話までしないと餘儀しませんよ、之が一番大切ですからね、姿形には女がまりすぎてゐると云ひますが女ばかりの學校はありません」▲大阪心中の映畫化「天國に結ぶ戀」が上映されたが、時女學生の觀覽が多かつたさうだ。ソレについて同校長曰く「世の間違な親達へこの提言一番を捧ぐとでも云ひたい所ですね、全く親達への挑戰です、親達としても考へねばならぬ事です」

メンソレータム
世界之家庭藥
二度お用ひ下さらば忘れられぬ重寶さを萬人が萬人共實感して下さいます
價　二十五錢　四十五錢
效能　秋の陽やけ止　肌の出物　吹出物　毒蟲一切　外傷　やけど　凍傷　頭痛　神經痛　歯痛　耳鳴　疲れ　持病と　お化粧下に

豪雨に阻まれて 兇行蕃の搜査頓挫
搜査隊關山駐在所に引返す

二十日朝ウシシノミン溪を遡り兇行蕃人の足跡を迎つて捜査に向つた新盛警部補の捜索隊は臺東廳下に入つて日沒となりそこに露營したが今朝豪雨にて捜査困難となり已むなく關山駐在所に引返へし二十一日午前十時半同駐在所に歸來したが兇行蕃捜査はこれで一頓挫を來たした

滿たされぬ妻 夫に離婚の訴訟
法文にもない珍裁判
原告が勝てば新判例とならう 某法曹權威者の談

夫婦の一方が性能不完全な爲めに結婚の意義をなさないと云ふ理由で妻が夫に對して離婚訴訟を提起し、右の場合に於ける離婚の効力如何と云ふ興味ある事件が目下高等法院覆審民事部に繋屬中である

事實は 臺中州大甲郡大甲庄番子路五三 李張氏[illegible](二一)は大正十四年七月一日被告同所李賀仕(二六)と婚姻したが夫の李賀仕は所謂男女混合の畸形兒で性能不完全な爲めに結婚後六年間同棲して來たが一度も夫婦の交りをなさず婚姻の目的を達し得ないから離婚を請求するといふのであるが

第一審で 臺中地方法院民事合議部では「法理上夫婦の一方が他の一方の性能不完全な事實を理由として裁判上の離婚を請求する如きは之を許すべき限りではない」といふ簡單な理由で原告の請求を一蹴したので、原告は更に控訴して來たものである。高等法院では原告の申請により男が果して性能不完全なりや否やに就いて醫學の久保博士に鑑定を依賴する意向を有するものの如くであるが男が果して承諾するや解らず又一方に和解説が持ち上つてゐるので今の所何う進展するかその成行は注目されてゐる

右の事件に就いて某法曹權威者は語る

「性能不完全な夫から離婚を請求するといふ樣な事件は判例にも見えず、又明文にも無論ないので本件に於て若し原告勝訴の判決があればそれは新判例となるであらう、婚姻には民法第八百十三條の裁判上の離婚を直ちに適用するわけには行くまいが、此の規定に從へば、さう云ふ場合は離婚原因として擧げてないから、裁判上の離婚は許されないとも解し得る、併し本件の女は未だ二十一歳の若い女であり、男がさういふわけでは婚姻の目的を達し得ないといふ點を無視するわけには行くまい、即ち民法第七百七十八條婚姻無效の規定に從へば『人違ひ其の他の事由に因り當事者に婚姻をなす意思なきとき』は婚姻は全然婚姻は認められないのであるから、此の規定を引用すれば女を救ふ事も出來やう、性能不完全の事實が夫婦たらんとする者の一方にある場合に於ては夫婦生活の目的を達し得べき完全な肉體を所有する事が婚姻の前提條件であり、又婚姻をなさんとする者もさう考へ、從て不能者と婚姻する意思を持たないのが通常であるから、先天的原因に基く場合の如く婚姻當時からさう云ふ事實が夫婦の一方にある場合に於ては他の一方に於てかかる事實を知つてゐた特殊な場合の外は婚姻する意思がないのが通常であり、從て婚姻は無效となり得やう、斯く解すれば結果に於て原告が希望する通りになるだらう、但し婚姻當時は完全な肉體を持つてゐて婚姻後に於て不能の事實を生じ、假令不治の場合と雖舊慣古來の[illegible]によれば到底離婚は難かしからう」

女子職業生が慰問袋を縫ふ
本社の擧に贊し

(寫眞は多數の慰問袋を縫ひつつある女子職業の生徒さん達)

愛國婦人會では本社の滿洲及び對岸將兵慰問の擧に贊し[illegible]計畫中であるが女子職業學校でも本社の依賴に應じ特に全校生徒に慰問袋を縫はしめ助力を與へた

慰問袋募集 市役所も協力
各所に袋を配布

本社の慰問袋募集については各方面より多大の同情が寄せられてゐるが臺北市役所に於ては特に本社の爲め市內各所に慰問袋を配布して自ら之が取纏めにも當り大いに協力する事にしたしとて手配を急ぎつつある由

慰問袋には煙草は好適

滿洲及び對岸將士への慰問袋に煙草などは好適なもので特に[illegible]刻み煙草、大國、七星等の類は非常によろこばれるらしい。慰問袋に入れる煙草には本數の制限なく、幾らでも入れ得ると云ふことである

市內團體長會議あす開催

臺北市役所では二十二日午後六時より川端町祀州庭に於て市內の團體長會議を開催するが主として滿洲派遣軍其他の慰問袋その他について協議すると

臺北秋の競馬
二十三、四の兩日
總督と軍司令官が優勝盃を寄贈

臺北秋の競馬も愈々近づいた二十三、二十四の兩日先づその幕を開くが臺中競馬に出走せる馳足は十九日臺北練兵場で練習中である馬事思想普及のため今回中川總督及阿部軍司令官から各々優勝盃を臺灣競馬會に寄贈されたのでその優勝盃爭奪戰は必死のレースとなることと思はれ人氣を呼んでゐる、第一回競馬は午前九時に開始され各競馬は三十分乃至四十分の時間制で施行することとなつたから投票に注意を要する、市營バスでは早朝から植物園前に運轉系統と配車とを集中して一般來會者の便に供することとなり、場內の賣店は新にカフェー美人席が出張し女給のサーヴイスに魚文其他の賣店と賑聯することとなつた

發動機から出火し 九二式戰鬪機大破
搭乘者は落下傘で無事

【立川二十一日發電通】二十一日午前十時二十分頃陸軍航空本部技術部の秋田陸軍大尉は日本空軍の誇りとする新鋭機九二式戰鬪機を操縱性能試驗飛行中四百米の上空で突然エンジンより發火、火災を起したので秋田大尉は素早く落下傘で飛下りて無事なるを得た飛行機は燒燬した

不時著 所澤機二機 信越線で

【所澤二十一日發電通】所澤飛行第五聯隊八八式偵察機三機は大刀洗飛行の第三日を開始し八八式偵察機三機は直江津通過八日市に向ふ途中陸軍飛行學校で二機は故障を生じ午前八時四十分頃信越線二十四、二十五トンネル中間に不時著陸したが搭乘者は無事

グロナウ機 鹿兒島に向ふ

【名古屋二十一日發電通】グロナウ機は廿一日午前八時四十五分多數官民の見送りを受け離水鹿兒島に向つた

ガンヂー 絕食を開始

【プーナ二十日發電通】ガンヂー氏は二十日正午パンとトマト及び蜜柑水に漬けたなつめ椰子の實の食事を最後として反英絕食示威を開始した、この時彼はガンヂー氏の常用とする消化のよいレモン汁を混ぜたものを與へるとともに天帝に祈りを捧げこれから斷食に入る旨を宣言した

民衆が平癒を祈願

【ボンベイ二十日發電通】斷食を開始した聖雄ガンヂー氏は二十日午後一時形式上釋放された事になつてゐるが事實はエラウダ刑務所に留つてゐる、そして如何なる誘惑にも接する自由を與へられてゐるが彼は自ら出獄しやうとはしない政府當局も亦無理に刑務所から引出さうとはしない、然しガンヂー氏は可成衰弱した模樣で之を聞き傳へた民衆はエラウダ刑務所前に集りガンヂー氏の安否を氣遣つてその平癒を祈願してゐる

暴風警報(第四回第二報)
颶風は呂宋の北部沿海

暴風警報第四回第二報(廿一日午前十一時廿分測候所發表)颶風は北緯十九度、東經百二十一度で呂宋の北部沿海にあり中心示度は七百五十ミリに近く時速十五哩內外で北西に進行を續けて本島の南西部海上に迫り、漸次勢力を盛返し、本島の南部山嶽地方には降雨多量の見込なり

歐亞連絡の航空路 勞農ロシアで計畫
ミンスク、ウラヂオ間を開き 之を更に東京まで延長

【ハルビン二十日發電通】急行列車によるモスクワ、東部シベリアのイルクーツク間の所要時間は五晝夜であるが、飛行機の所要時間は僅か三十六時間である。一方滿洲のハバロフスク北樺太間の旅客輸送所要時間は一ケ月以上を要するが飛行機によれば僅か數時間で目的地に到達する事が出來る、ロシアでは航空路の開拓に多大の努力を拂ひ昨年獨逸に次ぎ一萬八千四百キロの航空路を開き世界第四位にあるが、本年第二次國民經濟の五ケ年計畫中の航空路を六千キロ延長する豫定の發展を示し本年中には世界最大距離の航空路たるミンスク、ウラヂオ間の航空路を開き更に之を東京に延長し歐洲諸國と日本及び支那との連絡を圖るべく鋭意これが實現に全力を擧げてゐる

横濱高商の野球統制規則違反處罰せず

【東京二十日發電通】四月一日來實施してゐる文部省の野球統制訓令は學生野球の指導精神を具體的に示した所去る十三日午後三時より横濱公園球場で擧行された米國職業團チームと横濱高商俱樂部の試合に横濱高商の現役選手四人が文部省の正式許可なくして出場し、文部省の野球統制規定に違反せる問題は成行を注目されてゐたが田尻校長は文部省に出頭し[illegible]次官、山川體育課長を訪問し今回の米職業團との試合は入場料許可を得たものと認め全く自己の手落であることを說明したので文部省側も今回は何等處罰に出ないことに決した、尚文部省の野球統制案は未だ一般校に徹底せぬ向きもあるため近くこの種の內容を詳說して各校に配付することになつた

映畫資料展
二十三日から三日間 教育會館で開催

臺北シネマ・リーグ主催の映畫資料展覽會は二十三日から二十五日迄の三日間每日午前九時から午後九時迄臺北市樺山町教育會館で開催されるが展覽に供せられる資料は次の通りである

一、ポスター及スチール
A アメリカ ポスター五十枚スチール數百枚 主なる作品(私の殺した男、スキピイ、上海特急、ジキル博士とハイド、地獄の天使)
B ドイツ ポスター十五枚スチール二百枚 愛國者、人間廢業、旅愁其他)
C フランス ポスター十枚スチール百枚 自由を我等に、ル・ミリオン、[illegible]、戰ふるジキンズ等
D ソヴエート ポスター二十枚スチール數百枚 [illegible]に進むソヴエット、トウルクシブ先存の鬪爭、十月、新女性等
E 日本 松竹、日活、東活の物數百枚
二、統計圖表約二十枚
三、教育映畫に關する資料
四、トーキー・システムのプロマイド及スタヂオ・スナップ
五、映畫人の肖像(內外、原稿其他)
六、國と官衙資料(プログラム、新聞等)
七、參考雜誌新聞(ソヴエート、アメリカ、フランス)
八、小型映畫映寫
九、主題歌レコード演奏(コロムビア・レコード)

步兵銃を肩に 女學生の軍事研究
けふ麻布第三聯隊で

【東京二十一日發本社特電】滿洲事變一周年を迎へ東京日本の女子に正しい軍事知識を注入するため東京市內各女學校生徒三千人が麻布步兵第三聯隊で三八年式步兵銃を肩に軍事研究をなし一九三二年女學生の話題振りを發揮する事になり、參加校は女子學習院、府立第三、同第六、女高師附屬、東京[illegible]、山脇、大妻、淑德、三輪田以下十校で期日は二十一日午後一時、聯隊では爆彈三勇士の模擬戰を展開して女學生を驚かせた上兵營生活視察、軍樂隊の演奏で軍歌、飛行機、毒瓦斯防禦法、衛生法、野外炊事等を實視する

一師で物故職員生徒の追思會

臺北第一師範學校では二十四日午後一時より同校講堂に於て前臺灣總督府國語學校、臺北師範學校及び現在の臺北第一師範學校に於ける物故職員生徒の追思會を擧行するが在鄉旅卒業生及び關係者多數參列を希望する由

新竹公園のコート開き

【新竹電話】新竹公園のコート開きは二十一日午後一時から擧行され市內十六團體百六十名の選手は四つのコートにて紅白試合を行ひ盛會裡に午後六時散會した

日活京都撮影所 首腦部連袂退社
慰留勸告を拒絕して

【東京二十一日發電通】遂然の京都日活撮影所の大紛擾に關聯し辭表提出中の現代劇撮影部長池田義信、村田實、內田吐夢、田坂具隆、伊藤大輔、現代劇部スター小杉勇、島耕二氏等は廿日日本社の木社に中谷專務を訪ね慰留勸告を拒絕したので中谷專務も遂に彼等の退社を承認するに至り茲に日活首腦部は連袂同社を去つた譯である村田氏語る

退社の理由は今日の樣な消極的な方針では映畫の進步は期せられない自分等は自由の立場から映畫に盡したいから退社したので別に不平があつた譯ではない

盛京丸の一等船客 檢疫を解除

【基隆電話】既報基隆のコレラ船盛京丸乘客については港務部檢疫課の手により檢疫中であるが一等船客十四名は全部何等の異常もない事が判明したので二十一日午前十一時一等船客だけの檢疫を解除し[illegible]上陸せしめた、殘餘の船客については更に檢疫の豫定である

全島模型飛行機競技大會開く
來月九日臺北練兵場で

臺北放送局で放送した[illegible]を記念して、大々的に全島模型飛行機大會を開催する事になり臺北遞信部では前例を破つて大會を後援し、又東京の帝國飛行協會も此の擧を贊助して、賞品としてメダルを十二個出す事になつた。此の大會の會長は堀田放送協會理事長を戴き

大競技會 が行はれる 內地にも例のない大規模のものである

(期日)十月九日(日曜)朝八時
(會場)臺北練兵場

競技種目は、放送したテキストによるもの四種(距離及滯空)自由型の距離滯空、五人一組の滯空リレー競技、誰でも申込みが出來るものである

大會の特長

一、各種の型を別々に行ふので最も公平な成績を爭ふ事が出來る
一、種類もライト・プレーン、[illegible]初步の種目もある
一、[illegible]人氣も[illegible]

あるから、今からでも製作して間に合ふと申込は臺北放送局と臺北市內の各材料店、トミヤ、アサヒヤ、タツバサ、村山等でも取扱つてゐる、詳細は前記申込所に規則書があつて無料で頒けてゐるし地方の方は郵券二錢封じて申込まれたいとの事である

參加校決定 全等中等學校柔劍道大會

武德會臺灣地方本部では第十二回全島中等學校柔劍道(劍道)大會を來る二十三日(秋季皇靈祭)午前八時より臺北武德殿に於て擧行[illegible]

大和町公質で流質品賣出

臺北市大和町公益質舖では二十二日午前九時から昭和七年一月分の流質品を賣出すが品數千六百點に上る

臺北市で少年團指導者講習會

臺北市では既報樺山小學校に少年團の設けあり好成績を示してゐるので追つては市內各小學校に設立すべき計畫中であるが差當り少年團指導者の講習會を開催することとなりこれが講師として臺中州から斯界に經驗深き佐野氏を招聘し來る二十三日から二十五日まで三日間樺山小學校講堂に於て開催するに決定した

瑞芳殺人事件の犯人を逮捕
全部捕へて一段落

【基隆電話】既報瑞芳の殺人事件犯人の最後の一人[illegible]は二十日午後四時[illegible]刑事が探知し山地に追ひ込めて逮捕したが之で瑞芳殺人事件の犯人七名全部が逮捕されて一段落ついた譯である

新竹の商美展 陳列を急ぐ

【新竹電話】新竹における商業美術展出品物は世界各國のポスター、ハンガー、カード等三千餘點あり人氣者の[illegible]ロボット[illegible]等の特別出品等目下陳列を急いでゐる

外人世界無錢旅行家本社を訪問

世界無錢旅行家のジヨン・ワイスフラック君は二十一日本社を訪問ウイン出發以來アフリカ、ペルシヤ、印度、南支等を經て來臺、各方面の後援を得てゐる旨を語つた同君は近く中南部を經高雄よりマニラに向ふ由である

成淵學校同窓會

臺北市大和町成淵學校では來る二十三日午後六時より同校に於て同窓會を開催する由、會費五十錢同窓多數の出席を希望すと

政教社支局設置

日本及日本人を發行してゐる政教社は今回臺北樺山町八一に臺灣支局を設け花崎金吾氏が支局代表者となり尾崎秀眞、高山仰兩氏顧問となつた

傷害事件の犯人二名逮捕

十七日午後七時頃臺北市東門町一八七[illegible](三〇)に暴行瀕死の傷害を負はせ逃亡した犯人について南署で極力捜査中であつたが二十一日午前十時市內大安街附近で[illegible]臺北市東門町一八四洪有鼠(三三)△同所一五〇周安新(三三)を逮捕し逃亡中の犯人については極力捜査を續けてゐる

女給 ガソリンカーにはねらる

【基隆電話】二十日午前十一時四十分基隆市日新町五の五カフエー美人の女給矢野富子(二八)は同僚を訪ねて共に外出下り線列車の線路に沿うて歸宅の途中基隆驛構內の踏切を通過した所後ろより來たガソリンカー第一〇一一號が驀進し來り、アツと云ふ間もなく富子ははね飛ばされ頭部に重傷を負ひ直ちに基隆醫院に擔ぎ込まれた生命危篤尚他の一名は幸ひ何等の負傷もなかつた

▲滿洲國の總務長官の地位はどんなものですか(一年生)▲國務院の下に總務廳といふ行政官廳があり其の長官です(係)▲滿洲國民ですか支那ですか(氣になる生)▲建國當時は參加したのですが今は[illegible](係)▲一方に[illegible]をやつてゐると他方では[illegible]をしなくてはならぬのもある(二中生)▲南米ブラジルへの移民手續きは何處へ照會したら宜しいですか(海外生)▲東京市麴町區日比谷町拓務省拓務局海外移住相談所が一番よいでせう(係)▲本島人でも南米へ移住できますか(希望生)▲內地の農村對策としての海外移住で政府の補助もあるのですから如何かと思ひます(係)▲念のため前記の所へ照會して御覽なさい(係)▲[illegible](參加者)

天氣概況(廿一日)

本島は[illegible]南北部及東部は曇り西部と南部は快晴の好天氣であります颶風は北緯一九度東經一二一度即ち呂宋の北端海岸にあり中心示度七五〇粍に在り時速凡そ一五哩以て北西に進む模樣であります

▲天氣豫報(二十一日)

一區(北部) 南東の疾風曇勝時々雨
二區(東部) 南東の強風曇時々雨
三區(西部) 南の和風曇時々雨
臺北地方 南東の疾風曇勝時々雨

(二十二日)

	滿潮	乾潮
淡水	前 [illegible] 後 [illegible]	前 [illegible] 後 [illegible]
基隆	前 [illegible] 後 [illegible]	前 [illegible] 後 [illegible]

各地氣溫(二十日)

	最高	最低
臺北	三〇・六	二四・八

商況(廿一日)

臺東	三・〇四	三・[illegible]八
高雄	三・三〇	三・三五
澎湖	三・[illegible]	三・[illegible]
臺南	二・九二	三・四九
花蓮港	二・九九	三・三六
臺中	三・二三	三・三三
基隆	二・八三	三・三六
新竹	二・九二	三・三三
長崎	二・六五	三・[illegible]
臺北	三・〇五	三・[illegible]四

米況

正米市況(前場) 期米反騰正米小院

▲二期蓬萊米 當限 中限 先限(十一月五日限新甫) 六・一七 六・一六 六・一五 六・二二 六・二二 六・二〇
▲二期丸糯米 各限不申
▲二期蓬萊米 先限(十一月五日限初發會) 六・六五 六・六四 六・六五

一期蓬萊米は受渡前週場下押氣分[illegible]期米の反撥を眺めて小院り當限は六圓一七錢と七丁高に甫り[illegible]と押し一六錢と小甘く止め七十七錢、中限は六圓二二錢と五丁高に甫り二二錢と下向いて止め七十二錢、新市先限(十一月五日限)は六圓二〇錢と二丁下押に發會二十錢と[illegible]止め出來高十三車、二期蓬萊十一月五日限新甫は內地神七圓二〇錢を唱へて固るを眺めて六圓六五錢と堅調に發會六四錢をのぞき六五錢同じに止め出來高三十車、一期丸糯は各限不申に前場を終る

節	大阪期米 當	中	先
一	[illegible]	[illegible]	[illegible]

節	東京期米 當	中	先
一	二一・一一	二二・四五	二二・六三
二	二一・一一	二二・四六	二二・六九
三	二一・〇一	二二・四七	二二・七〇
四	二一・[illegible]	二二・五〇	二二・七〇
五	二一・二二	二二・四六	二二・八〇
六	二一・一一	二二・四五	二二・七八
七	二一・〇	二二・四四	二二・七四
八	二一・八	二二・四八	二二・七七
九	二一・三	二二・五一	二二・八六
十	二一・〇	二二・五八	二二・八八

ウヱルカム

かるかん 新芋到着 本日より賣出し 春日堂

シウマイ ワンタン ヤキソバ 一品料理 來來軒

毛生液ペトロールハン

大投賣 拾五圓

頭痛にノーシン

優秀品!! 製造直賣

七日 根治 確實 松井天狗堂

殘月譜 (286)

志乃田廸司作　清水三重三畫

殘星は瞬く（五）

蛇の多いのでも有名な、八幡山の麓、八幡神社脇に高い屋根を見せて居る料理屋、北の三階はかつて町三四三郎が病臥した所である。今、その八疊間に、相對して坐つた、てると傳之助。

「本當に、いい所でお眼にかかりましたわ。あたしは、どうかと思つて、心配して―」

「と仰つしやると、何か急變でも？」

「お察しなさる通りは御座いますまい。それは御本人がちやんと、御承知なすつていらつしやる筈に」

「いや、一向に」

「など、おかくしなさいますな。てるはちやんと存じ上げて居ります」

と云ふのを、傳之助は不審氣な

面持で。

「ふーん、解りませぬは」

「おほ、あたしは、傳さまか、おほほ、御免遊ばせ、つい心のうちで、左樣にお呼び致して居りますものですから―」

と云つて。

「駿府を放されたのも―それから再會さま達をお救ひ出しにおいでなさつたのも―」

「えつ！」

「さ、そのやうに御驚いた眼でお眺め下さいますな、てるの眼には、傳さま二十年來で御座いますもの」

「うむ」

二十年來とは云へ、其の容に、其の顏に、聊しの老いも見せぬ若やかの美しい、てるである。

傳之助は、全く恐にでも包まれたやうな氣がした。

「傳之助さま―何もかも、懷しいお方のことは存じ上げて居ります」

傳之助は答へない。火鉢の灰を掻きならして居るのみであつた。

今、傳之助の胸は、此の美しいてるの正體を考へるのに夢中であつた。

木曾街道で會つた時は一人旅の町人の內儀風であつた。

それから駿三を供にし出した頃のてるは、時には女師匠のやうでもあり、時には武家の娘らしくもあつた。

いつぞや、兩國橋畔で刀で、斬らうとしたその時、はつ、と身をひいた呼吸は、なかなかの手練を思はせる。

激烈な口調、時には淑やかな動作、現代しい素振！

「判らない！」

敵か味方か、何者かの間諜か？

傳之助は、ほう、と溜息を吐いた。

「おほほほ」

朗かな聲で、てるは笑つた。

「傳さまは今迄、あたしのことなど考へたことも御座いますまい。今日になつて、急に考へ込んでも、あたしの正體は判りやしないわ」

ぐつ、と、てるは開けてしまつた。

「身分を明しませうか？」

「は」

と傳之助、答へてしまつた。

「明かしましたら、あたしの望みは叶へて下さいます？」

傳之助は答へない。亡妻の代、遠い記憶が、かすかに呼び起された。

「いやなの、ちや、あたしだつてお明しは出來ないの、けど―」

と、てるは、考へて。

「あなた、もはや江戸のお邸へ、お歸りにならぬおつもりでせう、それがいけないのよ、それが止めたさに、あたし―」

と云つて、てるは廊下へ出てしまつた。

『現代』（十月號）

◇爽やかな秋の歩みは近づきつつある。雜誌『現代』の感じはこの爽やかな秋の感じだ

◇元來栖川博士の「何がヒトラーを成功させたか」滿洲國總務長官駒井德三氏の「新滿洲國の大使命」岡海軍中佐の「日本を危地に導くフーバー軍縮案」池田陸軍少佐の「國家建設の日本」等々、非常時日本の波長に乘る名論卓說は紙上に生々躍動する

公開欄

本欄は讀者の自由舞臺 中傷は不可▲行數は十五字六十行以內▲匿名にても住所氏名は明記の事▲取捨は係に一任あり

船客から見た定期船三等室

北生

◇本月十三日本欄に於ける東生氏の寄稿に對しては誠に同感である。私は用務の爲め一ケ年數回に亙り基神定期船の三等船客として往復する者であるが席席に豫め毛布を敷詰め不法の口錢を利得せんとして數回席席占領の交渉を受けた事もある。東生氏の言はれる樣に赤帽や客引が船客の乘船前既に船內に入込み勝手に席を占領して置いて駄賃を貪ることもあるだらうが、多くはボーイ連中と彼等の共謀に依る行爲であることは、不當利得の分配が明かに雙方の間に行はれてゐることに依つて證明される

◇之は現に利得を得つつある者より直接私が聞いたのであるから事實だ。斯かる弊風は會社自らの監督に依て矯正すべきは勿論であるが、監督官廳たる海事課あたりにおいても充分取締の途を講じたならばその矯正は決して困難の事ではないと思ふ。遞信局關係者は常に會社の優待に依り、一等船客となり乘船してゐるから、三等船客に對する待遇や其弊風の狀態等は更に御承知ないかも知れないが、少なくも其監督の任にある海事當局者はたまには三等船客室の有樣を見て貰ひ度い

◇殊に私が不快に堪へぬことはチツプ問題である。東生氏の言はれる通りチツプはボーイの好意に對する報酬的性質であるにも拘らず或種の待遇を與へることを餌として豫めチツプの先拂を暗に要求する。出し得る者はそれで良いだらうが、私の樣に貧乏旅行をする者は決して愉快ではない。先づ其の一例としてチツプを出した者と出さない者では違つた食事が配膳される

◇又風呂の知らせにしても一定の時間前チツプの多寡に應じて順次耳打して入浴方をすすめにくる。偶ま―チツプなし連中が先にでも入浴するならばそれこそ大變である。モノスゴイ顏幕のボーイ先生に怒鳴り付けられること請合である

◇如何に金がもの言ふ現代でも餘りに露骨々々の仕打を見せつけられては胸かヒンシユクせざるを得ない。こんな風であつては一般乘客だとて決して愉快な旅は出來まい。之等の點に就て會社側では却て知らぬ顏をしてゐるのであるかも知れないが、總督府の命令船として年額八十萬圓といふ巨額の補助金を受けてゐる命令船である以上、今少しく船倉の改善を充分にして三等船客に對する待遇改善に努めて貰ひ度い

臺北シネマリーグ主催

『私の殺した男』と『二十四時間』を上映

名畫鑑賞會上映映畫　廿二日より新世界館で

『私の殺した男』はパラマウント社の本年度超特作品で『陽氣な中尉さん』のエルンスト・ルビッチが監督し、名優ライオネル・バリモア、パ社の名花ナンシー・キャロル、新進フィリップス・ホームズが主演してる全部發聲日本版・東京では今年の四月に封切られ非常な好評を博したものである

…梗　概…

氣の弱いフランスの青年音樂者ポールは西部戰線でドイツの兵士を殺した。そして彼は自分の犯した殺人を平時のそれの如く恐れ、日夜煩悶してゐた。やがて不和が克服した。彼はその兵士が愛人に宛た最後の手紙の宛名をたよりに彼が殺した男の町を訪れ、その家族の赦しを乞ふことになる。

× ×

その兵士の父はホルダアリンといふ人望の高い醫師だつた。亡き一人息子の許嫁エルザと彼の妻は悲嘆に暮れてゐる彼を慰めてゐた。彼はフランス人を極端に憎み、そして村全體もフランス人を憎んでゐた。

ポールは町につくと先づ兵士の墓に詣でてホルダアリンを訪れたエルザは亡き戀人の墓前にひざまづいて泣いてゐる旅人を見ていぶかしく思つた。ホルダアリンは旅人の名を訊いた時、それが憎いフランスであることを知つて追ひ返さうとする。

「僕は貴方に會ひに來たのです、僕の云ふことを聞いて下さい。終り迄聞いて理解して下さい」

「わしにとつて總てのフランス人は倅の仇ぢやい」

彼は怖ろしい告白をしやうとしたが不幸にも父親に彼がウオルターの友人であつたと信じさせてしまふ。やがて憎しみは愛情に變る。

× ×

そしてポールはつひに告白の機を逸してしまつて心にもなく三人に愛を誓つてゐた。それからポールは屡々此の家を訪づれ、家族は彼を快よくもてなした。村はフランス嫌ひの老人がフランス人と親しくしてゐるのを見て色々噂をし非難さへした。けれどもその頃彼は彼の若への誤つてゐたことを知り村人の狹い心を斥ける。

けれどポールには自分の恐ろしい心の要求に遂に務へ、エルザに巴里へ歸ることを告げる。二人はお互ひに愛し合ふやうになつてゐた。

× ×

「僕は巴里へ歸ります。僕はこの町にゐる權利がありません」

「妾は貴方を愛してゐるのよ。そして貴方も私を愛してゐるのだわ。何を怖れるのよ。私は良心に恥ぢないわ。何するならする がいいわ。妾は誓つてゐます。戰爭は終つたのですつて―」

「さうだ戰爭は終つた！彼は死んで地下に埋められた。然るに僕は、彼の家へ來て戀に陷ちた―」

「それがどうしたといふの？」

そして彼女は亡き戀人の最後の手紙を彼に讀み聞かせる。

× ×

「―僕に萬一の事があつた際もし貴女の幸福が破壞される樣だつたら僕は全く死ねない―」

ポールはつひに一切をエルザに告白する。そして夫人の室に走つていつて彼女にも告白しやうとする。エルザはそれを遮つて、

「ポールは母樣を愛してゐます。ポールは、此處に止ることになりました」といつてしまふ。

二人きりになつた時エルザは彼に云ふた。

「逃げ出すことは易しいわ。でもそれは彼等が結局息子を二人も殺したことになるのよ。ねえ、あの二人の爲めに生きて頂戴」

ポールは遂に決心して自分が殺した男の兩親と戀人の幸福へ一生を捧げることになる。

○――○

『二十四時間』はパ社の新鋭マリオン・ゲーリングの第二作で上流社會の內幕を描いた映畫として、都會描寫の新鮮な手法においてやはり今春の異色ある作品として絕讚を浴びたものである『陽氣な中尉さん』で認められたミリアム・ホプキンス、渋い紳士役で有名なクライヴ・ブルック、最近賣出しのケイ・フランシスといふ華やかなキャストである。

× ×

舞臺を冬のニューヨークにとり午後の十一時から翌日の午後の十一時までの二十四時間、自だらくな紳士と浮氣なその妻、これを中心とした彼等と同じやうな有閑人種、ナイトクラブの唄ひ女にやくざ者のその亭主などを出して、これらを主人公と昨殺させて各の環境を描きながらそれぞれに活躍させ、ギャング一味の殺人事件も織込んでスマアトに纏めてゐる。

× ×

唄ひ女ロージーに扮するミリアム・ホプキンスの演技はなれのした演技、股旅(?)にあふれた官能的な美しさ、伸びのびとした艷つぽさ、この映畫に於ける大部分の魅力は彼女の身體の動きと歌に拠つてゐる。これは決して「私の殺した男」の添へ物ではない。雙璧「私の殺した男」と併立すべき名篇であると言へやう。

（寫眞は「私しの殺した男」のライオネル・バリモア氏とナンシー・キャロル孃）

名家敗退將棋（五其）

（飯塚氏二回勝三人目）

平手　△六段　飯塚勘一郎

先　▲六段　齋藤銀次郎

△飯塚氏（持駒）角

	九	八	七	六	五	四	三	二	一	
	△香	△桂		△金				△桂	△香	一
		△飛					△金	△玉		二
			△歩	△歩		△歩		△歩		三
	△歩				△歩		△銀		△歩	四
							△銀			五
	歩		歩	銀	歩	歩	△歩		歩	六
		歩		歩	銀	金				七
			金					飛		八
	香	桂	玉					桂	香	九

▲齋藤氏（持駒）角歩歩歩

（圖は前譜指終りの局面）

△二四歩▲五五歩△同歩▲五四歩△九二角▲四八銀△五二金▲五五銀△四四歩▲八八玉△四三金右

▲飯塚六段曰く　二四歩は玉頭を厚くして置かないと二つの銀が遊ぶ樣になつては大變な不利である位を張つて置けば敵の仕掛けを牽制出來る

▲齋藤六段曰く　五五歩は他に手はない此邊で八八玉と納まつては六九角打の襲が出來るし止むを得ない五四歩は五二金と受けられれば七一角七二飛五三角成同金同歩成で割合はよろしいと思つた

▲飯塚六段曰く　九二角は決戰時に手遲れにならない爲めの準備で或は重いかも知れないが味ひはよろしい樣である

▲齋藤六段曰く　五五銀は敵に九二角と打たれたので七一角と打つては角を殺すので却つて危險と思つた

▲大崎八段講評　先手が四歩は殘念か手過ぎてゐる五五同銀と進み四四歩の頃に敵が六五角なれば五六角打で有利である後手九二角は指過ぎの樣でも役を得てゐる所でも四七に切られ味は敵の攻撃を防してゐる

臺日案內

料金　三回 五十錢　五回 七十錢　七回 九十錢　十回 一圓十錢　十五回 一圓三十錢　行以上一行 二圓五十錢　八十錢

書籍

新學期參考書辭典は東陽堂書店へ　臺北市新起町榮座前 電話五三三番

新古雜誌 杉田書店 榮町三丁目 電話九六八（古本は飛切高價買入）

醫院

小兒科 內科 物療科　中原醫院　臺北京町二丁目 電四三三番

マッサージ　增全齒科醫院　太平町二 電二八七一 院長 增全

寫眞

寫眞機材料店として一番勉強する專門店　臺北西尾商店

パテー全島代理店　臺北市京町 フタバ寫眞機部

電四二四〇　太平寫眞館　臺北太平町三ノ二〇四

菓子商

肉彈饅頭 一個二錢　京町二丁目 竹下屋菓子舖 電六四七

特製松露 梅月堂　臺北市京町三丁目 電六四八

高等理髮

德丸三郎理髮館　子供探險部 大和町商銀前 上海床跡

料理屋

壽司 辨當料理 賀茂川　新公園北入 電五〇九

自動車

開業タク　シー新規且迅速 親切 ガソリン有 電八〇七番 南郊タクシー

ダイナモ　シボレー A型 パーツ特價 五分間 電氣 太平町二 金龍電機

世帶道具

碁石碁盤 月賦販賣 臺北榮町二 電一八三六 碁器一式 大倉分店

雜件

洋服タンス 月賦販賣　臺北市新起町日本家具工部

メガネ專門は和田　臺北本町角 銀通り 電話四一五〇

玄米精乳と牛乳　株式會社 長命 電一七九

秋播種子品揃　臺北市川端町 臺北種苗園

神戸肉は田伍作へ　西門市場內 電話三七〇〇番

スープ配達 迅速に致します　京町四ノ四 石丸商店 電三三七二

頭痛にパラヂウム

新發見（頭痛ぬり藥）　ドンなひどい頭痛もツケたら直ぐキク　論より證據效果―テキメン　昔は頭痛膏やら―丸藥・玉！　今は塗る文化的―パラヂウム！　大阪戎橋町四 本舖 岩風醫藥研究所

鋼鐵船賣却　大正十三年十一月進水 七十噸 ディーゼル百五十馬力（〇〇〇）　東京京橋區築地三丁目 清水株式會社

サンキュー・スキン 大和ゴム

わきが　一等藥局 帝國大學院 ... 先生苦心研究の結果 ... わきがの悩み ... 大分縣安岐町 ... ハガキで申込へ

眼科專門

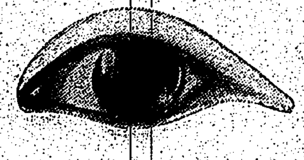

塚原眼科醫院

入院隨意

設備完全

臺北市表町二ノ八（鐵道ホテル正門前）

醫學博士　塚原義夫

（電話二三四三番）

漢文 臺灣日日新報

聖駕親臨樞密院本會議
文官身分保障等二案
滿場一致可決如委員會

二十一日東京電。樞密院定例本會議。二十一日午前十時。開於宮中東溜間。倉富。平沼正副議長。以下各顧問官。二上書記官長。政府齋藤首相。以下各閣僚。其他關係官列席。定刻天皇陛下親臨。倉富議長。宣告開會。文官身分保障等二案上程。平沼審查委員長。將審查經過報告。將委員會全會一致可決事付說明。此入審議。兩案可決。陛下於會員最敬禮裡入御。十一時散會云。

有吉公使國書捧呈
定來廿七日在南京

二十日南京電。有吉公使國書捧呈。決定來二十七日在南京舉行。公使按二十五六日頃。帶同堀內書記官。自上海來京。

上海已無暴動之虞
陸戰隊非常警戒

二十日上海電。九一八紀念日。無事經過。集團的暴動之憂念已除。陸戰隊自二十日正午。解非常警戒。又去十三日以來中國街。布戒嚴令。二十日夜十二時亦撤去。同時國民政府。發出布告。謂出以不穩行動者。一切以治安破壞罪處罰之。

日華直接交涉
爲解決惟一方法
德國博士歸國談

二十日柏林電。蔣緯博士。本日歸國。約一時間。對記者團語左。滿洲問題。信以日華直接交涉。到達双方諒解。爲解決惟一方法。然中國政府。反對日本態度。現在殆無望日華和平。在余個人印象。謂日華和解若成立。則滿洲發展好望。滿洲住民。中國本土關係中國人。占大部分以政治問題。破壞者等關係。於滿洲發展上。有惡影響。滿洲不安情態。想必相當繼續。日蘇關係切迫。余確信無危險也。又博士就滿洲問題。暗示外部干涉。終歸徒勞。聯盟及調查報告書。則緘默而不言也。

政府存米
三百餘萬石

農林省調查。八月末日現在政府所有米數量如左。（單位石）

總量 三、七六五、一七五

內地糙米 產米年度別數量（單位千石）

三年度產	五八
四年度產	二七四
五年度產	一、六七七
六年度產	二、〇一四

州市協議員
銓衡候補

臺北州協議會員吉見喜次郎氏。十九日提出辭表。然同氏元爲市協議會員。對其補充及人選。西澤市尹。于二十日正午。訪問中瀨知事。其時玉手地方課長。竹中係長亦同席。協議互一時餘。又關十月一日改選之市協議會員。由州命臺北市。從速銓衡候補者提出。故市亦急爲銓衡。擬于近日中進選。其中應有多少新人物云。

中外要電
更生運動演說

二十日午後一時。日比谷公會堂。開府市教化團體主催國民更生運動演說會。齋藤首相。荒木陸相。立於演壇。作獅子吼。促國民更生。頗適非常時內閣之名。入場者教化團體青年團在鄉軍人等四千名。無入場券之一般聽衆。均不得入。皆熱心欲入場。忽有失業者。持十枚二十枚之入場券。以十錢二十錢三十錢發賣。失業者之自力更生運動。主催者亦爲莞爾。定刻香坂府知事。永田市長。敍禮後。齋藤首相登壇。約二十分。陳述國民更生。示非常時內閣首相之聲望。次荒木陸相。鎌田樞府顧問官。東鄉文部次官演說。午後四時閉會。首相按二十日夜。西下大阪演說。

俄國教育革新

蘇俄聯邦高等教育機關。一大革新。從來社會主義的大學教育全廢。學課亦將政治宣傳等活動除外。講義時間之八成五分。充爲物理、化學、數學文學等一般的學問。

日活首腦退社

前此京都日活撮影所。大整理。現代劇撮影部長蔭田盼。監督村田實。內田吐夢。田坂具隆。伊藤大輔。現代劇部小杉勇。島耕二氏。提出辭表。二十日到日本橋本社。訪中谷專務。拒絕慰留勸告。中谷專務。遂承認彼等退社。於是日活首腦部。連袂離去同社。村田氏語左退社理由。以今日消極的方針。無望映畫進步。余等以自由關係。欲盡瘁於映畫業。故爲退社別無不平也。

訊問栗山塾主

十八日夜檢束栗山塾主。目下留置於警視廳。檢事訊問。同人與〇〇之關係。五、一五及〇〇博士之關係。漸次明瞭。而五、一五事件使用拳銃。塾主謂今已作古之〇〇方面某氏所授。乃交於五、一五關係犯人。此其徹底的取調乃屬警視廳機能外。藤沼總監。二十日午前八時半。訪岡田海相於海軍省。種々懇談。

說明承認後狀況

二十日定例閣議。於永田首相官邸。自午前十時開會。齋藤首相以下各閣僚（高橋藏相缺席）出席。先由荒木陸相。說明滿洲國承認後之中國各地狀況。及關東軍一部交代事情。兵匪現狀。互二時間。雜談後若時散會。

決定事項

一、海軍武官服務令中改正之件。

一、海軍志願兵令中改正之件。

一、官立工業大學令中改正之件。

一、高等官官等俸給令中改正之件。

聽取列席者意見。審議結果。採用多數決議。至下午四時。農務課長發表意見而散云。

產組大會前後
組視察團
遊覽東臺灣

花蓮港廳。來月十六七日。將開第九回全島產業組合大會。東部臺灣二廳。將乘此機。欲將國立公園候補地太魯閣峽。吉野村。臺東介地狀況。介紹於列席者。決定組織視察團。

▲大會前 臺東廳下視察。十三日一圈。十四日一圈。十五日視察太魯閣。吉野村。

▲大會後 太魯閣峽。吉野村視察一圈。十八日臺東廳下視察。十九日二十日各一圈。

花蓮港。臺東間汽車。午前八時五十分發花蓮港。午後四時五十分抵臺東。午前七時發臺東。午後三時抵花蓮港。大會終了後視察臺東廳。南部旅行者。宜乘二十日午後二時臺東出發大分丸爲便。而基隆花蓮港間。除月曜日以外。松江丸開府丸每日往復云。

米穀統制計畫
用代現行米穀制度

二十日東京電。農林省。以若得樹立米穀統制計畫。以代現行米穀制度。則提案於通常議會。自今月末起迄日。欲開米穀部顧問會。樹立成案。而本計畫所關重要事項。欲設調查審議諸關機關之委員會。以練統制計畫案。設左記要綱之米穀統制計畫委員會。既著手銓衡委員。

構成 一、會長 首相 一、副會長 農相 一、委員約四十名

官吏八名。學識經驗者十二名。貴族院議員十名。衆議院議員十名。又官制按十月中公布。

新竹州
產業磋商

新竹州去二十日上午九時。在州廳內。招集市助役。各郡庶務課長。並市郡勸業主任等。督府豬俁農務課長臨場。開產業磋商會。定刻郡內務長。先說明五年案實施之大要。併其綱目。次內海知事。訓示進行方法。併注意事項。後

農漁山村更生資金
設調查機關於宮家內

二十一日東京電。高松宮殿下。爰念欲圖救濟農漁山村之更生。以五十萬圓資金。設調查機關於宮家內。囑託入谷虎之助氏。今回依殿下與內意。命名有栖川宮紀念厚生資金事業。決定關屋宮內次官。潮內務次官。石黑農林次官。鶴見元農商務次官。仙石宗秩寮總裁。山崎延吉。田澤義輔。富田社會局社會部長。伊谷以知二郎。諸氏爲協贊。研究農漁山村之更生云。

屏東蕃害案續報
警備線砲擊猛
臺東廳亦大緊張

屏東郡下突發之蕃害案。其加害蕃人。有逃走於臺東廳下哈々甲兩方面形跡。深恐彼輩及蟠踞於關山西北本島唯一未歸順蕃拉皓阿列配下各蕃社。若有萬一。則因成友關係。波及於臺東廳下關山越道路一帶。或花蓮港廳下八通關越道路方面。事件重大。淺野臺東廳警務課長。小田同理蕃係長外關係官。十九日急到里壠支廳。與佐々木支廳長以下幹部。協議結果。爲期各方面警備。萬無遺憾。警備線砲臺。自二十日早十時起。持舉猛烈實彈射擊云。

州警務部緊張
蕃情平穩

既報屏東郡蕃害案。高雄州警務部首腦部。極度緊張。佐々木警務部長以下部內各課長。急遽集合於部長公室。將此事急報警務局。第以第一報。惟屬兇行事實。未知爲出草之前提乎。或單出於發作的兇行乎。難得逆料。爲防萬一。乃對州下各郡。發出密令。使搜查各蕃社情勢。同時發出處非常時之待機命令。又州下唯一蕃通之六龜。分室主任。島越警部。急往現場。由牙美監視區。使應援警官二十名入山。嚴重警備。急速決定對策。期無遺憾。州下蕃情。却無動搖。唯兇行原因未詳。兇行蕃。越州境界。逃入臺東廳下。現在新盛警部補。立於搜查第一線活動中云。

若有動搖
不過百戶
合屏東臺東等

對蕃害兇行蕃。新盛警部補之搜查隊。極力搜查中。事件縱範圍相當擴大。然其向背大勢。照從來情勢推想。僅屏東郡下絲拇銀社。六番社中三番社。有動搖可能性。戶數及番丁數。動搖四七戶二七〇名。平穩二六戶一〇七名。臺東廳支廳下高山番十九番社中。豫想動搖者五社戶數及番丁數。動搖六五戶。二八九名。平穩一四三戶七九名云。

全島產組大會
因主催地旅館關係
出席者極度制限

來月十六七日。花蓮港將開第九回全島產業組合大會。主催地一港。已通牒各州廳支會出席者。臺北市役所。去十六日已照會各管下組合。而主催地欲來邀官界民間列席者如左。

▲正會員 長官。殖產局長。商工課長。商工係長。

▲州知事。內務部長。勸業課長。產業主事。其他組合關係員。

▲廳長 庶務課長。產業技師。其他產業組合關係員。

▲州支會支會長 副會長。幹事。主事其他。

▲市尹 助役。勸業課長。

▲郡守 庶務課長。

出席人員。凡協會加入與未加入組合四百七十五名。就中臺北州百五十名。新竹州六十五名。臺中州臺南州各百五名。高雄州六十五名。澎湖廳五名。臺東廳十二名。花蓮港廳十三名。蓋以旅館宿泊所關係。不能多數收容。故合來賓。總數制限爲六百名云。

督府豫算
查定會議

總督府財務局。以現編來年度豫算編成。自十九日于局長室。開查定會議。二十日續開查定歲入關係豫算云。

臺北州地主
農談閉會

前報臺北州下地主農談會。業于十九二十兩日間。開于七星郡士林庄三角埔州立農業傳習所。是日出席者。臺北州內務部長。據原。郡街庄關係者。暨地主凡百餘名。初日正午會集。午後一時起。說明開農談會趣旨。及傳習所設立精神。然後照豫定日程進行。最後見學士林園藝試驗支所。午後二時解散。又第一日。福元內務部長。自正午至夜間九時頃。熱心聽取諸地主意見。其間對地主。以共存共榮之意味訓示一場。一同大感動云。

臺北市區
改正委員會

督府二十二日。開臺北市區改正委員會。諮爲店舖舍卷。及古亭町南榮園附近道路擴張所關事項云。

彰化協議會
合併報告

彰化街合併所關之要件。二街長招集臨時協議會。二十一日午前九時。開之於役所會議室云。

嘉義同榮會被解散
內臺人又再組織
臺中高雄間亦將提出

嘉義市內有志者。昨年十一月間。創設臺灣裕產株式會社。資本金三萬圓。內設維產婦同榮會。當局以爲類似保險業法。須督府許可。方得經營。故本年春間。同會社重役。再募集臺南屏東有志者。向總督府。提出臺灣福壽出產保險株式會社許可申請書。資本金四十萬圓。目前該會社同榮會。以商法違犯。被當局命令解散。目下自臺中至高雄間有力者。仍以保險名義。又再組織。區域乃臺灣島內。資本金百萬圓。拂入半額。近將提出許可申請。創立費用三千圓。以某奏任官爲社長。而嘉義市內。元市協某島人。及元某課長內地人。外三四名。亦再組織。資本金二十萬圓。現正籌備開業。豫定十月中。亦以保險名義。提出許可申請。且十一二月紛爭中云。

全島中等學校
校長會議

全島中等學校校長會議。豫定來月三日至五日三日間。開于督府會議室。昨年爲準備關係上。未見開會。

而本年教育界。勃發各種問題。故此次之會議。于教育界。有相當注視云。

新竹市協議
諮問案

新竹市第四回協議會。二十二日上午九時起。開於市街樓上。市尹報告市治概況。乃入議事。第一號案昭和七年度竹市歲入出所關追加更正豫算之件。第二號案市區改正工資借入之件。第三號案家畜市場使用條例制定之件。第四號案新竹市娛樂館使用條例之件。第五號案竹市公共住宅使用條例之件云。

大林警所改築
工費七千餘

嘉義郡大林警察官吏派出所。因腐舊建物。者番決定改築事務室及宿舍。工費按七千八百二十圓。由大林。大埔美。溝背。溪口。獅子濤等。各部落民寄附。目前已得臺南州許可。現正募集寄附金。豫定年末興工云。

臺中青果組
蕉實移輸出數

臺中州青果同業組合。去八月中。芭蕉實輸移出數量。計九萬三千三百六十八籠。同月中。臺南州組合。移輸出三千八百二十八。高雄州組合。一千二百四十。組合外七百三籠。全島合計九萬九千百三十九籠云。

臺南市中小商工業者
金融補償增額
其利率待勸業課長歸廳決定

臺南市當局。爲救濟市內中小商工業計畫之小額金融補償案。近對於諸般準備。已漸々進行。去十九日。森市尹再往州廳。謁見今川知事。請其撥款補助。俾市得以遂行其事。磋商後。今川知事。鑑於市尹之熱誠。特允許津貼一萬圓。若然合市之補償額萬金。計已得兩萬金。則對於借款總額二十萬圓中。已有一成之補償。是以關係放貸之各信組。更可安心矣。然因補償額。較最初豫定之五分。已增倍額。而放借之利息稍降。誠州當局。亦有如是之意見。故將來實行之利率。現因劉勸業課長出差中。未能速決。經俟其歸時決定之云。

嘉義市博物館
失物搜查

嘉義市博物館。去八月二日夜。因暴風雨。未知何人潛入。竊取備品金銀模造貨。去十九日午後一時頃。有本島人少女一名。於該館後北白川宮殿下御遺跡地附近。採取藥草。見一紙包。拾而當局。即開視之。爲前記被盜類之備品標本。目下犯人緝行搜查云。

竹山鐵線橋
興工舉式
總工費十五萬

竹山郡下社寮。[illegible]間。[illegible]架設鐵線橋。[illegible]法。總工費按十五萬圓。[illegible]

市內小火

臺北市永樂町三丁目十二番地。盧啓東。宅後磚棚所置草堆。因近煙筒。去二十一日午前十時二十五分。由煙筒引火。草堆全燒。隣家爲商工銀行支店銀行員。乃爲告急於當路。北署警官。消防組員等。齊急趕到現場撲火。幸不至大事。被害至微。惟盧之妹。倉皇於撲火之間。顏部受火傷輕微云。

臺東廳二大問題
卑南圳及大武路
代表者訪要路陳情

卑南大圳及大武恆春間道路開鑿。乃臺東廳民夙望之二大問題。廳下有力者重森。松井。飯千。賴四氏。于二十日。代表廳民與兒玉廳長出府。是日午前九時半。歷訪小濱內務局長。平塚長官。中川總督。有所陳情。其主旨以卑南大圳。對臺東街近郊土地。灌漑一萬甲。總工費要百萬圓。大武恆春道路。乃東西部南方之唯一連絡路。此若不開通。則本島一周道路不完成。臺花宜道既成。北部連絡路亦完。而望南部連絡路速就。因爲當然。然總督府經已計畫。工費要三百萬圓。而廳民務望于明年度豫算編入之也。又兒玉廳長。就同廳下之移民問題。對關係當局。就救濟法。懇請確商云。

龍峒文昌祠徵聯

臺北市大龍峒町樹人書院文昌帝君。係前清時代陳迂谷陳維英諸先生所提唱奉祀。百餘年來皆寄於保安宮。此次乃新建文昌祠于大龍峒街後。坐東朝西。前對平頂山。後控圓山。淡水河廻環如帶。觀音山尖峰若筆。自右達朝。此次因近落成。爰擬全島徵聯。

一、樹人冠首。

一、文昌冠首。

一、期限十月十五日。以上各定選取四對。將以詩之木石。爲永遠紀念。

一、交卷處臺灣日々新報漢文部黃贊鈞收。或大龍峒文昌祠管理人黃贊鈞收。

一、詞宗未定。

一、選取聯對爲有薄贈。

希望詩壇文人墨士。老師宿儒。無惜餘墨。撰作兩寄。以爲當祠增光云。

基隆爆藥竊盜案
續召關係諸人究問

基隆市瀧川町基隆炭礦第三坑內爆藥竊盜案。既如前報。由州東刑事課長以下淸水刑事主任等。指揮之下。續行活動。二十日午後。更召喚保管庫番人坑內監督等關係者全員。詳細取調。據其後搜查。問題之保管倉庫在坑內二千四百尺深處。有大型爆藥六十五本。電氣雷管百五十箇。於十八日午後十時至十九日午前七時之間紛失。是日至午後五時。坑內助手許祥。年二十五。爲保管。以後同僚呂良。年二十五。交代。午後八時。由許受繼保管。又警察一邊。自信犯人。於近日中可得檢舉云。

今川州知事一行
視察指導田
臨席修了式

臺南州。客年來。對海岸方面。改良鹽分地。更受嘉南大圳給水。乃由州立農事試驗場。設數處水田。成績良好。決定擴張範圍。去二十一日今川知事。偕三浦農事試驗場長。及林文書課長。赴北門郡八股庄指導田。視察栽培。及附近狀況。是晚宿關子嶺。二十二日。臨席產業實務講習會修了式。即日歸州云。

闢子嶺講習所
訂來廿四日
舉落成式

既報臺南州新營郡及白河庄。欲宣傳關子嶺溫泉。種々施設中。最近同所講習所及公衆休憩所。將見竣功。擬來二十四日。假同溫泉。盛舉落成式。同時擬招待臺南。嘉義兩市官民三百餘名。更懇今川知事臨席。現準備中云。

虎疫續報
保菌者下痢
下條博士報告

下條博士。出差基隆。對友部警務部局長。報告如左。

[illegible]船盛京丸。其後消能保菌者周銀餘。二十日午後。僅多少下痢。又仙洞檢疫所。家屋破損。船客苦於收容。一等船客。再行檢便後。若屬陰性。解放之。二三等船客。更檢便二次。若屬陰性。於三日後解放。中販客。則照規定。於五日後解放。保菌者。因入港後。不吐瀉。港內海水使用及漁撈。不爲禁止云。

羅東

開運動會

羅東幼稚園。去十八日午前九時。在羅東本願寺構內。開運動會。父兄多數往觀。極呈盛況。

庄長助役

辭表提出中之羅東郡三星庄長松尾虎次氏。後任由當局銓衡結果。去十七日。任命員山庄助役佐藤慶三郎氏。爲三星庄長。又任新竹州岡名越眞吾氏爲員山庄助役。

軍事講演

爲滿洲事變一周年紀念。去十七日。由在鄉軍人會羅東分會。聘指村中尉爲講師。是日午前十時。在羅東小學校講堂。開講演會。

苗栗

捐金修橋

苗栗郡通霄庄下福山橋。因受前次風害。橋柱傾斜。者番同處陳錫琛氏。有鑑及此。乃向當局請准。經由月十日。至翻月末。將與災害復舊工費九百圓。按自來月中。興工修繕。

落坤溺死

苗栗街維祥字內。羅人徐阿友。年四十一。去十八日。午前十一時。在距宅約十餘步大埤。由高岸踏入大埤中。欲洗淨竹管。卒誤入深潭溺斃。

自殺未遂

苗栗郡苑裡庄大埔字背埔。鄭萬得之媳婦鄭周氏閨。年二十三。爲瑣屑意情。被夫斥責。去十八夜服毒粉。苦悶中。早被其夫知覺。爲延醫救急。得以不死。

是非

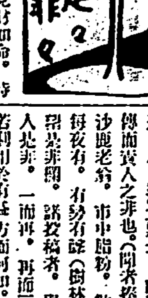

大稻埕某保正。見財如命。恃勢欺人。歸人男子莊。却不欲直接責他。敢請責罰。促其反省。（路見不平無名者）馬公某君。既已敗訴。須知法之神聖。何川派女辯士。向四處宣傳而責人之非也。（問者務暇）香沙頭老爺。市中脂粉。散財子每夜有。有勢有錢（樹林眞某）若某非關。諸投稿者。與其官人是非。一而再。再而三。爲若利用於有益方面何如。（照身鏡）月十二日上午十一時頃。有某巡查。入某王奕戌。執撞珠宇戲女館。且擊碎招牌。不至甚耶。（傍人恐怖）

高雄

女子夜學

高雄第三公學校女子國語夜學會之開。自去十九日起。至十一月十八日。出席會員四十名。講習科目。國語手藝等。去十九日午後二時。舉行發會式。

中州夜學

高雄市中州國語夜學會。定來二十一日起。至十二月三日。假市內綠町廟內開之。而會員有三十名。講習科目國語作法等。又二十一日下午後七時起。舉發會式云。

左營祭聖

岡山郡左營庄孔子廟。定來二十三日午前九時起。舉行秋季大祭典云。

車撞陳港

高雄市苓雅寮陳啓川所有自動車。去十九日午前八時十分頃。運轉手郭金陵。年二十八。自市公會堂向湊町方面進行中。適有在街路中。欲乘岡山行乘合自動車之高雄州旗山郡古亭庄人陳港。年五十一。爲所遁倒兩耳壓部等。均負打撲傷。治療要二三週間。現入在石田醫院療治云。

會事

▲臺北市龍山公學校。二十二日午後一時。欲開追悼會。以慰在校中死亡職員及兒童之靈。並撮影紀念。

▲臺北第一師範學校々友會。訂來二十四日午後一時。在該校開已故職員生徒追思會。

▲新竹郡翠頭山富農組合倡舉之農事改良講習會。去十九日上午九時起。由上山郡庶務課長臨場。舉第一回修了式。定刻築庄長。首藤組長經過。及授與證書。次課長訓示。終由修了者。總代答辭。式畢。又新埔庄倡開國語講師講習會。亦於二十日。在新埔公會堂。對會員十二名。舉第一回修了式。

▲由竹東郡芎林庄山豬湖之農事組合主倡。去十六日。集組合員。在范組合長堆肥舍。開堆肥製造講習會。又北埔庄姜瑞鵬氏所提倡。在同庄大湖召集個人五十六名。開堆肥講習會。

人事

▲坂井新竹州文書課長。爲視察內地府縣行政。豫日啓行。前赴東京京都二府奈良。三重。群馬。新潟。福島。宮城。秋田各縣下。行程按一箇月間。

▲新竹女公訓導蘇耐君。令兄蘇淑鎮氏。去二十日。由東門住宅出殯。

小說

王長三

南宮[illegible]一帶。爲[illegible]南各縣年況之出產地。每日多令。販者雲集。歷時既久。儼然形成繁昇。以人民愛惡不同。故各幫店之印與亦異。有惡棍王長三者。人稱之曰三長。蓋「頭長」「手長」「腳長」也。魚肉鄉里。無敢與爭。物有所好。輒攫之。王每與人談。終日不倦。當其談興大發之時。聽者雖厭惡之。亦不敢去。否則。即追隨數日。坐臥不相離。雖警局亦必任。橫行鄉縣。無逃其風。因其曾習武技。與人角。必勝之而後可。否則勿肯止。即受重傷。亦不屈。傷癒必往尋釁。以是人多不屑與之爭。王益得志。自謂所學獨得眞傳。其師爲回族金某。非常爲人講「足不過膝」「肘不過眉」等秘訣。以斥俗間「飛腳」「仰空」之不合於實用。某年冬。踞茶肆中。復侈談武功。意極自得。方津津有味之際。忽聞背後有嗤笑聲。視之。乃一幼童。年約十二三歲。乃與販米人偕來參觀各貨店者。王趨前。與既阿賢。問其何以發笑。童子端視久之。仍微笑不答。意若不屑者。王大怒。令四出肆外。除米之販鬻者及茶肆中人。多爲童子緩頰。王怒稍止。方歸坐。童子又狂笑。舉座大驚。王色陡變。猝回身。舉杯擲去。「水花四濺。」座客紛避。童子側首避之。安坐如故。王見怒未中。又以椅擲之。童子以手接梢。笑置椅上。王益憤怒。揮拳踏步而進。童安坐。舉足以拒其勢。王復退。背觸壁。幸不仆。仍前進。舉方斧。已爲童子所執。以手撼其足。躍出門外。曰「是亦可以論武耶」。衆見之大嘩。王益憤疾。疾奔入闕。取切菜刀出。謂童子曰「敢承吾三刀者。吾爲服之。否則須受吾三拳」。童子應之曰。「一刀即可喪命。何能三歟。汝能受吾三拳。我則受汝三刀」。王乃作勢以待。童子近前按其首曰。「爾往矣。吾否及矣」。如是者三。觀反索緊其髮。王大驚。汗如雨下。伏地不能起。衆觀皮肉無少損。童詢之曰「一擊即如此懦蹈。欲脫免二擊耶」。王哀告請饒。童子曰「再受足也矣」因赦之。王猶立止。强可立。叩童姓氏。童子笑曰。「欲記我父供長生祿位耶。速去毋留此」。王不敢答。俛首竟去。三月未出戶。人往探視之。則健壯如恒。惟性情大異。和藹異常。且自承前此之非行。誓當洗面革心。人喜其勤於改過。稍與接近。王乃利用其三長。爲人排難解紛。以是前此畏之者。亦多敬之。王臨死。誡以「睦鄰」「謙」「敬長幼」「勿自驕」。誡家人。三長之號。乃爲一般人所敬畏云。

臺灣日日新報
本日夕刊共十二頁

婦女界 廿周年記念號

愈々大發賣!!

雜誌界空前の大附錄

家庭百科重寶辭典

廿周年記念愛讀者奉仕大附錄（第一卷）
總ふりがな付六色刷美麗口繪四枚付!!
堂々三百廿頁!!
今までの辭典の缺點を一掃して、急所だけを取つた重寶無比の百科辭典!! これ一册あれば、奥様は勿論のこと、主人にもお子様にもお役に立ちます。料理、裁縫、育兒、衛生、家政の知識等何んでも蒐録してあります。全くこんなに實生活に生きて役立つ附錄は、何處を探してもありません。解説も平易、實物その儘の密畫入りで誰にも分ります。全四卷で完結、どんなに廉く見ても五圓以下では頒布出來ません。

東郷元帥夫妻を語る（小笠原子爵）

時局多難の秋!! 偉人東郷元帥夫妻の日常を紹介!!
生ひ立ちから、外遊時代、新婚當時の話、浪速艦長であつた日清戰爭前後の話、世界の東郷の名を得た日本海大海戰の光榮、最近の家庭生活等を、東郷元帥以上に元帥を知る小笠原子爵が詳述された特別讀物です。

安部磯雄氏の家庭座談會

（五人のお嬢様の結婚のことから家庭教育の仕方迄、氏の制限の話等、明かに安部氏の德風を感じる座談會）

女中さんから縣知事夫人になつた小泉よし子さん

（世間の人は玉の輿美談の様に噂するが、事實はこうですと、大逹な事とよし子さんは卒直に語りました）

廿年前と今とを語る座談會

（廿年二昔何もかも變つた。芝居も小説も雜誌も。本誌と關係の深い文壇諸星の方々の面白い思ひ出話）

（募集實話）廿年前の私と今の私

篤行女教員表彰

（第九回婦女界賞金受賞者！國民教育の第一線に働く女教員の篤行とその家庭訪問記を發表）

（體驗實話）醫者の見放した重病征服記

特輯 オリムピック選手の家庭訪問

A、B、Cの三記者が全國各地に、出場選手の家庭を訪れ、競技當日の心遣ひや入賞の喜びを聞いて廻つた活躍記スポーツ日本の誇を讃えるにふさはしき朗かな特寫記事です!!（寫眞は西中尉の家族）
▼宮崎選手▼牧野選手▼大島選手▼大横田選手▼望月選手▼清川選手▼南部選手▼鎌倉悦子さん▼西中尉▼小池選手▼西田選手▼前畑秀子さん▼河石選手▼河津選手▼眞保正子さん

笑ひの天國
前川千帆 宮尾しげを 河盛久夫 長崎抜天 安本亮一

（スポーツ小説）オリムピックの姉妹 群司次郎正

文壇生活廿年 正宗白鳥

長篇小説 新女人粧（菊池寛）
長篇小説 青い仕事着（細田民樹）
時代小説 霧行燈（湊邦三）
當選小説 女房は笑ふ（和田邦坊）

家庭用品重寶四十種誌上展
赤ちやんの病氣を早く知る法（竹内博士）
外科手術で治療效果の上る病氣（前田博士）
季節向料理十八種發表
流行の手藝十種發表

（當選小説）一つの友情 小岩千年
（選者菊池寛氏、細田民樹氏、吉屋信子女史の選評と、榮ある當選者の感想を發表。本號には三等一篇當選作品を掲載）

新連載 長篇小説 女人哀樂 吉屋信子

大附錄と共に 六十錢（附錄共送料十錢）
東京丸ノ内丸ビル九階 振替東京二九三七 發行 婦女界社

新發賣 血壓亢進症の治療に「ヒポアス」錠
（内服三―四日にして的確に血壓を下降す）（二〇錠入約六日分金一圓七十錢）（説明書呈）
東京日本橋本町三丁目 株式會社 鳥居商店

オリムピック畫報

果然 大評判
世界各國の選手が、練習に、決勝に、神技を競ふ素晴しい光景を、細大洩らさず、壯美を極めた寫眞版にして アート紙印刷 全部 且つ一々簡明な説明を加へた。別に、クリーム・コツトン紙の七十頁 競技別解説の面白さは さながらロサンゼルスの競技シーンを見るが如く、展開せる オールトーキーの大映寫はこれ。

先づ、前後の見返しには、大競技場を浮彫式のグラビヤ版とし ▼扉には、二本の大日章旗が翻る感激の光景、▼口繪には、巾一尺四寸長九寸の掛額用オリムピック大會場全景の航空俯瞰寫眞。▼以下、開會式。陸上競技に於ては、各國選手の飛躍、跳躍、南部君の三段跳、西中尉の妙技は、手に汗を握らしめる。

▼水上競技日本チームの素晴らしさは、眞に壓倒的である。宮崎君、北村君、鶴田君、前畑嬢等々、何といふ歡喜に溢れた優勝振り! 夫等の間に、各國選手の放れ業、眞に雲を驅けり、水を潜りタイムを破つて人間業を超越せる神技は、世界各國より集れる十万の觀衆に圍まれて天下空前の壯觀。▼今それらの凡てを、立體的に、ヴイヴイツドに、或は大寫しとして、或はスナツプとして、朗らかに活寫せる劃期的の、

大寫眞帖

▼卷末に、馬術。ボート。ホツケー。レスリング。ボキシング。各國選手の練習。オリムピツク村。其の他雜等々々 寫眞無慮三百三十枚

四六倍判 三百頁
此内容・此廉價 賣切れぬ内に即刻書店へ!!

短期特價提供
並製版（棒高跳寫眞表紙ニス引）特價一圓半（定價一圓八十錢）
特製版（金箔色箔押總布製函入）特價二圓（定價二圓卅錢）
品切の節は直接本社へ

發行所 東京日本橋區馬喰町 興文社 振替東京一八四四四

白梅便箋

滋強飲料 カルピス

國債賣拂入札公告
一、五分利國庫債券……九月二十六日……九月二十二日
臺灣總督府專賣局

昭和七年九月二十日 臺灣銀行

大阪商船
門司 神戸行
近海郵船

育兒粉乳 キノミール

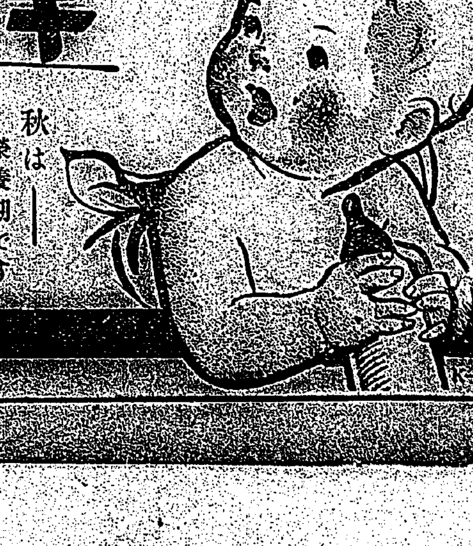

秋は――
榮養期です
キノミールこそ
ふさわしい
育兒品です

特色

全國藥店にあり

嘉南大圳と產業政策 水稻偏重に陷るなかれ

一

嘉南大圳は臺南州下の產業開發を助長する目的をもつて工費五千四百萬圓と十年の歲月を費し昭和五年三月に完成し今や十五萬甲步の耕地に給水して灌漑排水共に行ひ得るに至り之が爲め土地の改良と共に生產力增大し同完成前、昭和二年には稻の作付一、二期を通じて約十二萬甲、產米高約百廿萬石であつたものが六年には作付十四萬二千餘甲、產米高百六十八萬六千餘石に增加し砂糖も亦同完成前に比し著しく增加し大圳通水の效果は明かに認めることが出來る。然し乍ら通水後全區域に及んだ今日の實際狀況を見るに所謂三年輪作が完全に行はれざるのみならず給水管理がうまく行かず地方の小實行組合の統制を缺き各種の問題が起りつゝあるを聞き吾人は本島の產業政策上將た國家經濟上一言なきを得ないのである。

二

嘉南大圳の灌漑區域は由來三年輪作を原則として米、甘蔗、雜作の輪作を行はしむることになつて居る。一輪作區は百五十甲とし此の一輪作區が更に五十甲宛の三耕區に區分され此の耕區には同時期に同種の作物が一樣に栽培され一輪作區の第一耕區が本年水稻區であれば第二耕區は雜作區、第三耕區は甘蔗區とされるわけであつて一輪作區百五十甲を以て小實行組合を組織し夫々組合員より組合役を選出し郡守の監督を受けつゝ輪作の遂行に遺憾なきを期する組織となつてゐるが、實際の狀況を指摘すると甘蔗區に水稻が侵入し而も甘蔗區に對する甘蔗の作付步合八割を普通とするに拘らず現在では六割乃至六割五分位で他は水稻作であり、又雜作區は給水しないことになつてゐるが、或は漏水や排水を利用し若くは排水を行ふことによつて茲にも水稻を栽培するもの多く、若しそれ水稻區に至つては百パーセントまで水稻が栽培されてゐるといふ實狀で、給水の爲めに如何に米作熱が盛んになつてゐるかといふことが判る。今一つ見遁せないのは此の通水の爲めに甘蔗區の地下水が高まり甘蔗作に最も必要たりとせらるる排水が妨げられ甘蔗の生育を阻害し若くは排水不良の爲め甘蔗の栽培を見合はすところもあるといふことである。

三

思ふに大圳の給水量には自ら限りがあつて三年輪作を行ふことによつて稻や甘蔗に對する給水に不足しないことになつてゐると同時に臺南州下の主產業たる糖業にも好影響あらしむべく給排水を行ふ事になつてゐるのである。然るにも拘らず給水管理がうまく行かず小實行組合が現在不統制に陷り地方郡守の如き亦水稻を主體として大圳利用を指導してゐるかの觀を呈し明に三年輪作の原則が紊されつゝあることは洵に遺憾の極みで之を此儘見過す事は出來ない。吾人を以てみれば大圳と產業政策との關係につき督府當局にも州當局にも一定の方針ありやを疑はざるを得ない。大圳が組合組織である以上、組合員の意思は既得權を尊重しなければならぬが國庫より巨額の補助をなして完成した國家的事業であり、州知事之が管理者となり督府に監督權ある以上須らく一定の方針を立て大圳規約の明文に照して稻作にも糖業にも偏することなく共に利益を受くるやうに指導し[?]管理して行かなければならない、大圳あるが爲めに臺南州下の產業が米作偏重に陷り糖業に却つて惡影響を與へ延ては之を衰微せしむる如きことになつては啻に糖業界の不幸であるのみならず農民自身に取つても米作に偏することは米の過剩下落を招致し自繩自縛の結果に陷り本島全體の爲めにも將た國家の爲めにも不利不經濟なことになりはせぬかと思はれる。

四

今や吾國では時局匡救に渾身の努力を注ぎつゝあるの時、本島に於ても須らく之に順應する產業政策を樹て米價を壓迫して自他共に苦しむやうな米の增產は宜しく適當に抑制する必要があり[?]滿洲國の成立と共に[?]一主人公となつた日本は內地、朝鮮、臺灣と滿洲國との間に經濟的提携をなし統一的產業政策を樹てる必要に迫られてゐる。將來滿洲國の米作が發展して日本內地に餘剩米を供給する曉臺灣の蓬萊米と衝突することなきか、豫じめ考慮して置かなければならぬ此の意味からしても國策に對する本島の使命に立脚して嘉南大圳の利用と本島の產業政策につき確乎たる方針を樹てると共に地方民の意向によつてグラ〳〵するやうな態度を改め大圳の管理統制に遺憾なきを期し出來得れば現在の如く大圳組合の理事が本職の片手間でやつて行くが如き不徹底を排し專任理事を置くことも極めて緊切な事ではないかと思はれる、敢て督府當局及大圳管理者の考慮を望む次第である。

日露間の石油交涉 米國各方面に大衝動 露の親日傾向の暗示として 取決めの如何を注視

【ワシントン二十日發電通】松方幸次郎氏一行とソヴエットのナフタ・シンヂケートとの間に進められてゐる石油協定交涉に關する報道はワシントン各方面に引續き非常な衝動を與へてゐるが、石油輸出一割減と云ふ經濟的關心よりアメリカが日本のアジアモンロー主義に反對態度を明かにしつゝある際ソヴエットが日本に

接近し つゝある傾向を暗示する事實として重視し當地政界では左の如き見解を抱くものが出るに至つた、即ち

一、アメリカはルケ國條約と所謂スチムソン解釋に基く不戰條約の擁護に今後も努力せんとしつゝあるに對し英佛の態度は極めて微弱な形式的支援しか與へやうとしてゐない

一、アメリカは未だソヴエットを承認してゐず、其他の關係に於いても適當な關係を固めて置くことを怠つた結果ソヴエットは自衞上日本と一層深い友交關係を結ぶの必要を感ずるに至つたものである

一、右の事情ある爲めアメリカは極東の形勢に關し政府は諸條約の擁護者たらんとして却つて外交孤立に陷る危險を負はざるを得ざるに至つた

國務省側は右の見解には同意を表せず、寧ろソヴエットは何をアメリカに期待して良いか見當が付かず對外政策上岐路に迷つてゐるものと解し、假令その主要たる東支鐵道に關する滿洲國官吏と協力してゐてもソヴエット政府がこの際直ちに滿洲國承認の擧に出まいと觀測してゐる、尙石油配給に關する問題では日本がロシアより石油を得る計畫を立てた以上ロシアと

戰意な きこと確かめられ、同時に日本海軍は他の第三國と自由に戰ひ得ることになつた譯だがこれ等の石油を輸送するには黑海、スエズ、印度洋を經ねばならず戰時中の補給には多大の困難あるべく陸路に依れば輸送費巨大にのぼるのでこの點を如何に取決めるかは種々の點より極めて注目さるると云はれてゐる

重大視さる 露滿間の紛糾

滿洲國承認に重大な關係を有するものとされ注目さる

【新京二十一日發電通】ハルビン駐在ロシア總領事スラウツキー氏が東鐵問題に付き滿洲國になした通告に依り露滿兩國の關係は再び紛糾の形勢となつた、露支北京協定解釋上の相違に基くが、之がため二十一日朝大橋外交次長は、ハルビンに急行して成行重大視されてゐる

蘇炳文、張傳九が反滿的態度を執る 邦人はチチハルに引揚げ

【チチハル二十日發電通】滿洲里地方一部に暴動勃發を傳へられ海拉爾の蘇炳文は近來反滿的態度を露骨にし黑龍江政府より護路軍司令より步兵第三旅長に左遷されしも水密に依る陰謀不滿を利し同じく左遷された張傳九と協議し反滿態度を明かにし海拉爾、滿洲里間の國際列車の運行を止める等の不法行爲を爲してゐる、在留邦人は不安のためチチハルに引揚げた。彼の背後には共產黨と馬賊の策動ある見込で林チチハル特務機關長は廿日飛行機で海拉爾に急行した

大橋外交次長 哈爾賓に向ふ

【新京二十一日發聯合】外交次長大橋忠一氏は政務司長神吉正一氏を同伴二十一日午前十一時當地發ハルビンへ向つた右は所謂政府の

廿八日に變更 有吉公使の國書捧呈

【南京二十一日發電通】有吉公使は二十七日國書捧呈の豫定の所支那側の都合に依り二十八日午前十時より擧行に變更されたる旨二十一日午前十時國民政府側より通告あり我方も別段支障なきため應諾し有吉公使は二十八日須磨、堀內兩書記官、田代、北尾兩武官等を同伴南京に行くに決した又北平にある矢野參事官も隨員武官同道急遽南京に行くに決した

車輛持去り問題で露滿に一悶著か 露は不法でないと回答

【ハルビン二十日發電通】在哈ロシヤ總領事スラウツキー氏は露滿政府の抗議に依り十九日滿洲國政府に對し一九二四年の露支協定に依つて明白な通り東鐵はロシヤの所有であり經營は露支二國に屬す故に露國側に持去つた車輛は大戰の時ロシヤの購入したもので今回の車輛引揚は不法ではないと回答した之に依り一九二四年の協定解釋を說に[?]にし一悶著は免れぬ模樣となつた

身分保障案內容

【東京二十一日發電通】二十一日の樞密院本會議の結果正式に可決せられたる官吏身分保障法案の條文次の如し

文官分限令中改正案

第十一條第一項第二號中「官制又は定員の改正[?]」を「[?]たる時」に改め同條に左の一項を加ふ

第一項第四號に依り休職を命ぜられたる時は高等官にありては文官高等分限委員會、判任官にありては文官普通分限委員會の諮問を經る事を要す、但しその諮問を經る事に本人の同意ありたる時はこの限りにあらず

附則 本令は公布の日より之を施行す但し前の第十一條第一項第二號の規定に依り休職を命ぜられ本令施行の際現に休職中の者に對しては同號の規定の改正に拘らず從前の例に依る

文官分限委員會官制

第一章 文官高等分限委員會

第一條 文官高等分限委員會は內閣總理大臣の監督に屬し高等文官に關する文官分限令第十一條第三項の諮問に應じ意見を答申す

第二條 委員會は會長一人、委員七人を以て組織す

第三條 會長は總理大臣を以て之に充つ、委員は左に揭ぐる者を以て之に充つ

一、樞密院副議長 二、大審院長 三、會計檢査院長 四、行政裁判所長官 五、文官分限令の適用を受くる勅任文官二人

[?]理大臣の推薦に依り內閣に於て之を命ず

第四條 委員會に豫備委員六人を置く豫備委員は左に揭ぐるものを以て之に充つ

一、樞密院顧問官一人 二、大審院部長たる判事一人 三、會計檢査院部長一人 四、部長たる行政裁判所評定官一人 五、文官分限令の適用を受くる勅任文官二人

豫備委員は總理大臣の推薦に依り內閣に於て之を命ず

第五條 會長事故ある時は上席委員其の職務を代理す

委員中事故ある時又は缺員ある時は會長は同種の資格を有する豫備委員に代理を命ず但同種の資格を有する豫備委員に代理を命ずること能はざる場合に於ては他の豫備委員の中より代理を命ず

第六條 委員會は會長及委員を合せ六人以上出席するに非ざれば會議を開くことを得ず、委員會の議事は出席委員の多數に依り之を決す可否同數なる時は會長之を決す

第七條 第三條一號及五號の委員竝に豫備委員の任期は三年とす

第八條 委員會に幹事を置く、高等官中より總理大臣の推薦に依り內閣に於て之を命ず幹事は會長の命を受け庶務を整理す

第九條 委員會に書記を置く判任官中より內閣に於て之を命ず書記は上司の命を受け、庶務に從事す

第二章 文官普通分限委員會

第十條 文官普通分限委員會は左の各官廳に之を置く[?]の長官の監督に屬し判任文官に關する文官分限令第十一條[?]の諮問に應じ意見を答申す

一、內閣 二、樞密院 三、各省 四、朝鮮總督府 五、臺灣總督府 六、關東廳 七、樺太廳 八、南洋廳 九、會計檢査院 十、行政裁判所 十一、警視廳 十二、北海道廳 十三、府縣 十四、朝鮮總督府遞信局 十五、[illegible] 十六、貴族院事務局 十七、衆議院事務局

前項の外各省大臣に於て必要なりと認むる時はその所轄官廳に文官普通分限委員會を置くことを得

第十一條 委員會は會長一人委員五人を以て組織す

第十二條 會長は當該官廳の長官を以て之に充つ但內閣にありては法制局長官、各省にありては次官、朝鮮總督府にありては政務總監、臺灣總督府にありては總務長官、關東廳にありては內務局長を以て之に充つ

委員は左に揭ぐるものを以て之に充つ

一、當該官廳の部內の高等官二人

二、當該官廳部外の高等官三人

特別の事情ある官廳にありては當該官廳の長官は內閣總理大臣の認可を受け前項第二號の委員に代へ當該官廳部內の高等官を委員に命ずることを得

第十三條 委員會は豫備委員三人を置く豫備委員は左に揭ぐるものを以て之に充つ

一、當該官廳部內の高等官一人

二、當該官廳部外の高等官二人

長官之を命ず

第十四條 會長事故ある時は上席の委員その職を代理す

第五條第二項の規定は委員の代理に之を準用す

第十五條 [?]委員會は會長及委員[?]人以上出席するに非ざれば會議を開くことを得ず、委員會の議事は出席委員の多數に依り之を決す可否同數なる時は會長之を決す

第十六條 委員及豫備委員の任期は三年とす

第十七條 委員會に書記を置く、當該官廳の判任官の中より會長之を命ず、書記は會長の命を受け庶務に從事す

第三章

第十八條 文官分限令第十一條第三項の諮問は勅任文官にありては內閣總理大臣、奏任文官にありては本屬長官の申請に依り總理大臣、判任官にありては本屬長官之を行ふ

第十九條 會長、委員及び豫備委員は自己又はその親族に關する事件の會議に參加することを得ず

第二十條 委員會の議事手續に[?]事項は會長之を定む

附則

本令は[?]の日より之を施行す

藏相辭職說又も擡頭 政局の大波瀾豫想さる 今が齋藤首相の引揚げ時だと 貴族院方面で觀測

【東京二十一日發電通】齋藤擧國一致內閣の看板たる高橋藏相は目下葉山の別莊に靜養中であるが、非常時內閣の藏相としての重任に堪へずとし現下の經濟的困難を打開するに非常時議會の匡救對策の遂行を以て目下の責務とした藏相としては

老軀病身 の故を以て臨時議會に臨むは不可能なりとし近く適當の時期に辭任の意ありと傳へられてゐる、而して齋藤內閣としてはその後任の必要に迫られるが、後任としては專ら三土鐵相が噂に上つてゐるが、三土氏は非常時內閣の藏相としてはその任にあらずと之を否認してゐる。又一部には山本內相を推すものもあるが、何れにするも高橋藏相の辭任を機會に近く政局に

大波瀾を 來すべき形勢である、然し內閣改造は既往の事實に鑑みるも失敗を繰返し居り或はこの機に齋藤內閣總辭職の端緒たらんも保し難く、從來齋藤內閣支持方針を執れる貴族院方面すら齋藤內閣は第三次臨時議會に於て時局匡救の道を開き滿洲國承認を斷行し非常な功績を擧げた譯だから、齋藤子としても此際寧ろ潔く總辭職を決行すべきであるとの意向さへあり、政局の前途は極めて重大な動向を示してゐる

聯盟の臨時總會 十一月廿一日頃 報告書の飜譯や印刷に二週間はかゝらう

【ジユネーヴ廿日發聯合】リツトン報告書は到着後國際聯盟印刷に二週間を要するが、これが聯盟各國に配布されるのは十月九日乃至十日の見込である、總報告は未着で理事會では討議せぬ形になつてゐる、一方日本政府の意見書作成迄六週間延期要求は當地では極めて合理的要求と見られてゐる、從つて臨時總會は十一月二十一日より開かれるものと觀測されてゐる

愈よ十月一日から 各植民地でも實施 小學校長待遇改善 廿四日の閣議で正式に決定

【東京二十一日發電通】既に內地に實行された小學校長待遇改善の校長昇格に關する勅令は十月一日より朝鮮、臺灣、樺太、關東州の各植民地にも實施するに決した廿四日の總上閣議で正式決定の筈

中產階級の衰頽は憂慮に堪へない 若槻民政黨總裁の演說

【東京二十一日發電通】二十一日日比谷公會堂に開かれた民政黨關東大會に於て爲した若槻同黨總裁の演說左の如し

◇…我國は滿洲國を承認したが、多年の羈絆を脫しその獨立を見た以上承認は當然で、事態を此處に導いた責は一に支那側にある、我等は日支兩國の提携を以て世界の文化に貢獻せねばならぬ

◇…六十三議會は無事終了したが我々は今後とも之を支援するのを當然の態度と思ふ、世間往々現下の不況を經濟機構の缺陷にありとし之を一擧に斃さんとするものがあるが、現下の不況は決して現經濟機構に基くとは思はれぬ、國民が努力を以て自己の責任と公正なる手段に依り活躍し、この間政府の力を加ふる事緩急宜しきを得れば或程度の不況回復は可能であると信ず、故に先づ根本的に財政の基礎を強固にし、國際貸借を改善し、以て爲替を安定せしめ、以て取引上の不安を除去せねばならぬ

◇…農村に於ても都市に於ても健全な社會組織の根幹を爲す中產階級の衰頽は社會組織上憂慮に堪へぬ、我々は今後之が對策に盡力すべく立案中である

◇…我立憲政治を否認せんとする思想及び運動は今猶一部に行はれてゐるが、國政を若干の識者に任せ、國民はその驅使に甘んずるは國民の堪へ得ぬ所で、國運は爲めに逆行すべきはヨーロッパの事例に徵するも明かである、我等は國民の名譽と國運の發展のため明治大帝の布かれ給ひし立憲政治を擁護して往かねばならぬ

民政黨の關東大會 日比谷公會堂で

【東京二十一日發電通】民政黨は全國的遊說の第一聲を擧ぐるため二十一日正午より日比谷公會堂に關東大會を開き若槻總裁をはじめ櫻內、中村各顧問、町田、川崎各總務、小山幹事長等幹部、關東所屬代議士等約三千餘名出席、土屋清三郎氏の開會の挨拶に次ぎ高橋守平氏朗讀の宣言決議を滿場一致可決の後若槻總裁は滿場の拍手裡に壇上に立ち演說を爲し陛下の萬歲を三唱して閉會、引續き演說會に移り松木忠雄、小川鄉太郎、鈴木富士彌、中島彌團次、松田源治の諸氏熱辯を揮ひ盛會裡に五時散會した

決議

我黨は非常時に際し現內閣を援け我黨の主張を斷行せしめ擧國一致以て國難打開に邁進せん事を期す

波蘭の滿洲國承認 佛の次とならう 在哈波蘭領事語る

【ハルビン廿日發電通】既報のやうに在哈ポーランド人は滿洲國承認の促進運動を起してゐるが波蘭領事ウボコク氏はフランスに次ぎ滿洲國を承認するならんと語つた

臺北市協議會員の銓衡始まる 新顏は五名見當 自薦運動も猛烈

臺北市役所では本月末日を以て任期滿了となる市協議會員の銓衡を慎重に行つてゐるが、愈々近日中に決定をなすべく二十一日も午前十一時過ぎ西澤市尹は吉田總務課長帶同、州廳に中瀨知事を訪問し種々懇談するところがあつた、聞するところに依れば市協議會員中から州協議會員に昇格するものがありそれ等に伴ひ約五名位の新顏が現はれる模樣である、尙協議會員の改選近まると共に自薦運動も果然猛烈を極め中瀨知事、西澤市尹はこれらのために謝客攻めに逢ひ弱り切つてる

林滿鐵總裁 一應歸任 四、五日中に

【東京二十一日發電通】林滿鐵總裁の進退問題に就き栗田書記官長は二十日、二十一日の二回林總裁と會見種々協議したが、林總裁は結局四、五日中に一應歸任する筈

陸軍非公式參議官會議

【東京二十一日發電通】陸軍では二十一日午後二時非公式軍事參議官會議を開き荒木陸相より

一、關東軍一部更代

一、聯盟の近況

一、ドイツの軍備會議脫退と之に關する國際情勢

一、對滿方針

に就き說明懇談し四時散會

米穀需給實績調べ

【東京二十一日發本社特電】農林省調査昭和六年十一月一日より七年七月末に至る米穀需給狀況

供給	石
前年度より持越	九、一四〇、〇〇〇
生產	五五、二一五、〇〇〇
輸入高	七五八、〇〇〇
移入高 朝鮮より	五、七九二、〇〇〇
臺灣より	二、〇一〇、〇〇〇
計	七二、九一五、〇〇〇
需要	
消費高	五二、八七二、〇〇〇
(一人當り消費八升、合と推定人口六千五百九十四萬七千を乘じたるもの)	
輸出	五四八、〇〇〇
計	五三、四二〇、〇〇〇

八月末現在の政府所有米數

【東京二十日發電通】農林省調査八月末日現在の政府所有米數量左の如し(單位石)

總額	三、七六五、一七五
內地玄米年度別數量(單位千石)	
昭和三年度產	五八
同 四年度產	二七四
同 五年度產	一、六七七
同 六年度產	二、〇一四

米海軍の土木事業費

【ワシントン二十日發電通】アメリカ海軍省は緊急救濟土木事業費中海軍に割當られた一千萬ドルの使用方法を發表した、その內太平洋海軍根據地に關するものは三分の一の三百三十三萬七千ドルに達してゐる(單位千弗)

一、ハワイ眞珠灣 一、七二八 內譯 作業基地六五〇、軍港六九九、潛水艦基地一〇〇、海軍航空基地二八〇

二、メーア・アイランド 八五三 內譯 海軍工廠改良工事七一八 飛行機庫改良工事一三五

三、ブレマートン根據地修理改良工事 一三五

四、サンデイゴ驅逐艦基地 三〇〇

都市計畫委員會けふ開催

總督府都市計畫委員會は二十二日午前九時より總督府會議室に於て開催の筈で委員長平塚長官其他委員である各部局長、州知事、市尹、課長等三十名出席すると

辭令

【東京二十一日發電通】二十一日左の如く發表された

府國院[?](正兒) 帖佐 直[?]

任府國院[?](五等) 高雄州[?] 近藤 [?]

[?]任府[?]務官(七等)

會事

▲興南會 初代川柳の命日忌を卯の芽吟社主催で二十三日午後六時京町佳景で開く出會費五十錢

人事

▲川島理一郎氏 二十二日の船にて歸京する

シナチク

臺北聯隊の仁禮聯隊長は眼を細くして曰く「兵は至く可愛いです、聯隊は相當に辛い樣です、兵は辛いらしい顏もせず警務への下巡なども四ケ月づゝありますが汗で濡く間もなく訓練を續けてゐます▲兵の平均體重は十六貫七百目です、よい體格です、が夏は六七百匁方は誰も減ります、臺灣の暑氣が作用するわけですへそれから初年兵の教育に當る古年兵も隨分ひどいです、六、七、八の一番暑い三ケ月の教育期間は殆ど家で夕飯を食べることなどなく、握り飯を腐らぬやうに燒いたものを兵と共に練兵場で食べながら夜の訓練をやるのです、初期の苦しみも一期の檢閱の時に褒められるのが何よりの樂みなんださうです▲日本の陸軍は私がいはなくとも既に世界的に定評がありますが、先づ國民性とソレから此の一步退却の訓練とが「軍隊の精髓」となつてゐるものと寧へ力強く感じてゐます▲それから軍隊の內部をも出來得る限り世間に開放し婦人方の見學なども歡迎してゐます……この間も女子青年團が見えて、兵のお茶を御馳走しましたよ」と流石は兵隊さんのお父さんらしい嚴格と柔和ぶりとを見せてゐた。

第一回冬物 新柄荷揃 大賣出しは 愈々本日より廿六日まで(五日間) 臺北市榮町京町 ㊀松井吳服店

內外各種 毛糸 豐富荷揃 見本帳進呈致します 臺北市京町一 秋本糸店 電話二一五九・三〇〇七番

◇本日より二十八日まで ▼京都…麗美會後援 京吳服秋の新柄陳列會 ◇京都一流織元を網羅せる麗美會の試作新柄陳列會を催します。◇今秋冬の流行品を一堂に蒐め美の國舞、美のオアシス上——國風模樣!その色彩に構圖に斷然すばらしい出來榮へです。本秋冬流行品は是非に御來店御批評の程御待ち申上ます
第二回朋の奉仕品
◇モス友仙 大巾尺二丈物 一圓五十錢
◇白絣 二丈物 一圓五十錢
◇錦紗無地 一反 六圓八十錢
◇文化絹小袖 一枚 五十八錢
◇銘仙立仕タンゼン 一枚 六圓八十錢
◇黑モス朱子 一本 八十八錢
◇色モス八掛 一丈切 九十八錢
つはりの妙藥あり 臺北市京町 ㊉藤井吳服店 電話[?]

◎秋が來ました 店內紅葉滿飾 秋冬のお仕度は國盛進で 32型中折・鳥打 婦人子供帽子 新柄ネクタイ・ワイシヤツ・ハンドバツク、卓子掛、草履、下駄 好評の〔盛進石鹼半打三〇錢 タオル彩卷六〇・タオル半打五〇〕五〇錢 ◎赤ちやん用品大賣出し ◎旅行鞄と毛布 蒲團の特賣 今秋のスポーツ服裝を御覽下さい 臺北本町 國盛進商行 電話二〇七・二三五番

◇◇◇臺灣唯一の專門店 メダル・カップ・徽章 臺北市京町四丁目 マスダ徽章商會臺灣支店 電話二八八六 本社 東京九段中坂下

花蓮港の鬼熊？ 妻を殺した腦丁
山中へ遁走、既に五十日經過

【花蓮港電話】玉里支廳ハラワン社に於て去る八月一日腦丁○○が妻○○氏を殺害し海岸山脈山中へ逃走したまゝ今日に到るも逮捕されないが犯人はワナかけの名人で山中にて獸類を捕獲したり腦寮の留守宅に入込んで食糧を盗んで露命を繋いでゐる形跡があるので玉里支廳では極力捜査中であるが二、三日前海岸山脈附近を徘徊中の挙動不審の本島人があつたので十九日逮捕した所犯人ではなく依然行方不明と報へられてゐるが兇行の原因は痴情関係で一月程前から他に嫉妬話が持上つてゐる矢先右の兇行に出たもので花蓮港の鬼熊と綽名されてゐる寄とぼつ／＼警察署に入つた筈であると

ガソリン車運轉で 東臺灣に革命
花蓮港、臺東間が一夜で往復用達が出來る

花蓮港、臺東間のガソリンカーの運轉は目下機械の組立て中で十一月から待ちに待たれた同地間の夜行運轉がいよ／＼實施されるわけであるが臺東線としては全く劃期的な事柄として同地間の往復が非常に便利となると言ふのは從來花蓮港、臺東間を往復するには最短時日を以てしても兩日乃至三日間を要したのに反して休養時間の夜の間に行き用事を濟して歸れる事になるわけである、ガソリンカーの構造は長さ十米幅二米三六乘入口四ケ所座席は三十二人、立席十八人、計五十人乘りの構造で通路は座席が二人掛けとなり夜間は背凭り掛けが廻轉式になつてゐて樂々と二人掛けで寢て行ける樣になつてをり吊革付きで價格は四萬七萬九百四十四圓であると

復縁を迫つて 拒絶されて絞殺
豊原街本山の山林中にて 未練な男が兇行

【臺中電話】二十日午前十時頃豊原街社子、土名本山の鵬谷山林內において豊原街社子林阿新の實弟林劉氏曲（二）は豊原郡大雅庄生れ當時東勢郡石岡庄存留張牛（三）の爲め絞殺されたが、その原因は張牛は大正十二年以來劉氏曲と內縁關係を結び來つたが昨年七月頃から林劉氏曲は他に情夫を拵へこれがため家庭も面白からぬので離別となつてゐたが、張牛は未練を殘し再三再四復縁を迫り二十日も午前十時頃前記鵬谷に薪取りに行つてゐる林劉氏曲を追跡して同谿谷に到り復縁を迫つたが曲が聞入れぬので口論の末組伏せて咽喉部を締め窒息せしめたもので二十一日豊中醫院から解剖のため醫師が同地に急行した

高雄造船協會爭議は 職工側の結束亂る
東本氏が調停に乘出し 結局和解をみる模樣

【高雄電話】既報の如く賃銀値下げ問題に端を發した高雄造船協會の爭議は職工側がその代表者に依る高雄工和會の手を經ずして飛躍的に解決に入らんとした結果、職工側は東本定輔氏に調停を依頼すると言ふ方法に出たためこれが效を奏して同氏の慰撫により職工側も漸り値上げ問題は造船工和會に一任して當分從前通り現狀のままで就業する事に決し先づ一時的の解決を見たが後は工和會と業者側の折衝によつて圓く解決にちつく模樣である

中央の指令で 對岸は平穩
滿洲國承認の反響もない 水戶海軍參謀長談

【廈門二十一日發】水戶海軍參謀長は二十一日來廈、支那各地の狀況につき左の如く語つた 滿洲事變一周年當日である九月十八日は各地とも色んな運動があらうと思つて當方では各出動艦隊部隊に對して充分の注意と警戒を以つて當らしめたが意外に各地とも平穩で大したこともなかつた、支那中央政府から靜謐にするやう通達があつたためだらうと思ふ、又日本の滿洲國承認に對する反響も何等ないやうだ、從つて目下の所對岸各地とも無事だ

九月上旬高雄港の漁況

高雄港九月上旬の漁況は天候良好で近海漁遠洋漁共に順調であつたが漁獲は前年同期に比し二千餘圓を減じ近海漁は荒天期のため減少であつた、即ち魚類の漁獲高を前年同期に比較すれば鮪は二千餘圓を減じ、鰹魚は一千二百餘圓フカは三百餘圓の何れも增加である、卸賣魚價は八月下旬に比し鮪四錢一厘、鰹魚一錢八厘、旗魚五錢、フカ二錢八厘のいづれも値下で之は品

取殘された 林田村の窮狀
新耕地拂下行惱みで

花蓮港林田村は戶數百七十六戶、耕地七百四十六甲あり一戶當り平均約四甲の耕營となつてゐるが、この中水害のため利用されない耕地もあり村の中央部と村の周圍全部が國有の社有地となつてゐるので將來人口の增加に伴ふ擴張の餘地もなく移民村として完全な自治村を建設するには少くとも三百戶內外の部落とする必要があるといふ點前から村有耕地の獲得と現在の耕地改良とに

全力 を注ぎ村治の確立を切り拔けたいと熱心してゐる村有地の擴張に付ては一昨年來の出願に係はる花蓮港の驛附近の山脚地約百十四甲の拂下を受けこれを村の基本財産となし、産業組合利用法を行はしめ將來組合が解散した場合には分戶者其他に割當處分する計畫で當局でも許可する方針を決定してゐたのであつたが昨年來總督の郡三の更迭に禍されその侭保に土地處分

禁止 の通牒が地方廳を通じ成行觀望といふ運命に陷つてゐる、耕地改良の實現を試いで居るのは同村の北林通稱平地林三百甲の耕地一帶が地味惡く極度の粘土質のため雜草の繁茂猛烈を極め甘蔗、陸稻、落花生、甘藷等の農作物は總て收穫不良、又は少量で生產物を補ひ得ない狀態であるる、この耕地を改良するにはチヤカン溪の溪水を耕地に導き灌田村の耕地造成法と同樣の手段で河砂を耕地に導き粘土と

混和 せしめ耕地改良の目的を達成したいといふのである、これが實行に就ては既に當局へ再三調査方を陳情すると共に溪水の導水計畫を陳情してゐたが今回の臨村長數十業費中には現はれず、水利組合と埤圳路の新設に限られた樣であるが村民等は引續いて灌漑を施ける樣願つてゐる元來林田村は他の移民村に比して農村としての施設が遅れ勝ちであつたといふ狀態に置かれてゐるから明年度に入つてから徹底り耕地改良に對する實地調査位は行はれるであらうと觀られてゐる

國語演習會
嘉義公會堂で

【嘉義電話】臺南州北部會嘉義支會では來る十月六日午前八時半より嘉義公會堂に於て國語演習會を開催する事となつた、出演者は郡下國語講習會員、青年團員、國語練習生及び公學校四年六年兒童等約八十名であると

新竹市の 秋季大清潔

新竹市の秋季大清潔は九月二十六日から左の通り執行されると
二十六日　東門派出所區內、南雅東勢
二十七日　南門派出所區內、苦苓腳、吉羊崙、金山面
二十八日　驛前派出所區內、沙崙、湳雅子、樹林頭第三保、赤土崎
二十九日　北門派出所區內、樹林頭第一保、第二保、埔頂、槺榔山
三十日　西門派出所區內

名犬をインタヴューする NO1
名物男三木君の 愛犬プリンス君

臺北の驛前廣場北ステーション前で搭車の整理係として一日中立ちづめに立つても一向疲勞の色も見せず飛び廻つてゐる名物男の名を知つてゐると言ふので名物男の名を知らせた三木君の所有犬プリンス君であります。セパードの雄で、本年二歲と言ふ至つてお若いところ、體毛黒色で上海生れ、三木君に飼育される樣になつたのは昨年末だそうだが、一間位の距離や木登の子等は最も得意で、知らない人には飛びつかんずの勢ひで吠えかかるが御主人の言ふ事なら何でも聞き分けると言ふ。三木君はこの他にセパードの雌とエヤーデルテリアの牡二頭を所有してゐるが、いづれも純粹なものである。

愈よ明日に迫る 新竹市商業展
全島中等學校庭球大會も催され 各種の餘興盛況をみん

二十三日から三日間商品陳列館に於て開催される商業展覽會を一層有意義にする爲新竹商工會新竹實業會にては市役所の後援に依り左の行事を計畫し、特に全島中等學校庭球大會が公園新設コートにて開催されるので驛前から東門及御成橋の周圍、會場附近には出店を陳し抽籤所前の夜店を全部移轉せしめ晝夜間斷なく花火を打ち上げて大に景氣挽回に努力をかけると

祝賀大賣出し 市內各商店は新しい仕入れ物を飾り立て新竹商人の腕の冴えを見せると

陳列窓競技會 ウヰンドの競技は共市街の商勢を表現すると共に店舗美化の上に最も重要なもので云はれ店舗商業上最も重要なものとされてゐる、新竹市にては此機を利用し裝飾技術の向上を圖り一層顧客吸引に努めるべく福田主事を始め市內商店の殺到する當局に熱心に商品陳列館に審査、二十四日午後七時午後二時から賞品の授與を行ふ

廣告行列 各商店に因んだ假裝行列を行ひ各店から一人以上必ず出し市內を練り歩くることとし二十四日午後三時から演奏を先頭に市內を練り歩く豫定であるが一般に寄附され特に北區の印象を深める事となり一般も面白い企てである

寶探し 二十四日午後七時から九時まで會場を中心にして行はれる

餘興手踊り 二十三、二十五の兩日午前九時から午後十時まで會場前空地に舞臺を設け美人の手踊り二十餘加を行ふと

新竹州の產業 五ケ年計畫素描（二）
とその具體的施設方法

新竹州下茶園總面積二萬六千甲の內將來の優良品種茶園として存續し得るものは八千甲にして殘り一萬八千甲は荒廢茶園若くは不良品種園である、此內一萬甲を更新可能面積と見積もり之に對し優良品種の更新をなすべく補助金及び街庄と協力たる苦心大有稅を以て五ケ年間に更新すべく昭和七年度に於て一千甲、昭和八年度から毎年二千五百甲、之が所要經費三十九萬二千圓は國庫及び州にて三十四萬八千圓を補助し街庄に於て四萬四千圓支出する事となり七年度事業は既に着手してゐる。右に從つて左の如く甲當り收量を擧げ總收穫量は減少するも收穫量に於て增殺せしむるものであるが茶樹は他の農作と異なり植付後八ケ月に更新する事が出來ないが八年後には少くとも甲當收量を一千斤とし同時に製茶技術の向上に依り總收量千八百萬斤、價格三百五十七萬圓の增額を見る計畫である

▲計畫實施表（單位十甲）

	更新面積	廢止茶園	差引採摘面積
一年目	一、〇〇甲	一、〇〇甲	二六、〇〇甲
二年目	二、五	五、五	二〇、五
三年目	二、五	五、〇	一八、〇
四年目	二、五	六、五	一五、五
五年目	二、五	六、五	一二、五
六年目	一	三、〇	一二、五
七年目	一	二、五	一五、五
八年目	一	一	一八、〇〇

▲計畫實施に伴ふ增産

	甲當收量	總收量	總價格
一年目	四〇〇斤	九、三〇〇千斤	一、八〇〇千圓
二年目	四五〇	九、二二七	二、〇五四
三年目	五〇〇	八、二五〇	一、九六〇
四年目	六〇〇	七、五〇〇	二、〇四〇
五年目	七〇〇	七、八七五	二、三二五
六年目	八〇〇	一〇、八〇〇	三、二四〇
七年目	九〇〇	一四、一七五	四、二五二
八年目	一、〇〇〇	一八、〇〇〇	五、四〇〇

出荷斡旋 茶園の更新と共に製茶出荷斡旋事業も重要な施設であり最近竹東郡の實際に見るも同地方の茶葉は急激に改良進步を遂げ全島一の高級茶產地として知られるに至つたが、之等高級茶は從來主として茶販人に依り孫合用として取引せられ直接市場に出荷せられる事は稀であつた、故に竹東郡下に茶出荷斡旋所を設置せしめ之等の高級茶を一部く中央市場に出荷せしむることは直接茶農者の利得を大ならしむるに止まらず、州下產茶の名聲を發揚するものであるから相當の補助を與へ竹東に斡旋所を設置する計畫である

病蟲豫防 病蟲害驅除豫防の成否は直に相當收穫を左右するものにして若茶の相當收量と之を忘れば一朝にして廢滅に歸する例は少くない州にては從來各地と協力し從來專ら主力を害蟲驅除の豫防に注し相當の成績を收めつつあるが相當增殖計劃に伴ひ病蟲豫防の介殼蟲其他病蟲害各地に蔓延の兆があるので更に之が特效藥たる機械油合劑を加へ補助本數を五十萬本（一千甲）に擴張し集團的に一齊に之が驅除豫防の徹底を期する

每木調査

臺灣青果、野菜の 內地輸出は有望
包裝と輸送が問題だ 市來臺中州勸業課長談

臺中州農會の州下農產物の內地販路擴張について、內地の販路調査の要務を帶びて約一ケ月間內地へ出張中の市來臺中州勸業課長は十九日歸中したが語る

內地で調査したのは第一が市況の調査、それと同じ內容の實查第二は帝國農會の農業物販賣の實況と臺中州農會の販路擴張の運搬交渉等であるが、横濱、京都、大阪等には既に

（中央市場） の設けがあり、この市場の中に青果取引の會社が設立されてゐるが大阪の中央市場の如き、市場の青果物取扱會社の中に委託部の設けもあるので以上の三部市場は中央市場へ向け臺中から送つて適れば公平な値段で賣買され且つ代金の如きも何等懸念がないが、將來だ中央市場の出來てない神戶名古屋、東京、門司等に於ては問屋取引に據らねばならぬので此の方面は問屋の內容も詳細に調査して來た、が各地とも臺灣の青果物は大いに見込みがある、先づ

（販賣斡旋） の內地への手初めとしては直く販前に迫つて來てゐる、員林のポンカンそれから西瓜、甘蕉、甘藷等、冬期內地で出來ない野菜類に並手を伸す計畫である、が以上の青果物野菜類は何れも內地の端境期に移出が出來るので臺中に取つては好都合であると思ふ、唯青果物を內地へ送るについては包裝と輸送を如何にするかと云ふことは重大問題で、京都に行つたとき市場で臺灣のオンライを調べて見ると二十五、六箇入つてゐるものが十五、六箇三十斤であつた、無論これは中味の大部分は

（腐敗して） ゐるから であるる、私が東京へ持つて行つたオンライは十五、六箇の中二、三箇より良いのはなく然かもその二、三箇の味は普通臺灣でゐた、そ中の青果物が內地へ行つて採算の取れるか否かは一に包裝と輸送とに存ると同時に出荷の統制と取引の單純合理化が必要であると思ふ、なほ輸送その他內地に於る販賣斡旋について帝國農會及び臺灣の青果取扱ひと連絡を取り萬遺漏なきを期する考へである

東澳で製糖
本島人三名が 舊式糖廍で

【宜蘭電話】蘇澳郡東澳と云へば蕃地に因する所ではあれど蘇花道路に面し蘇澳の町から約三里あり將來の發展を期待されてゐる、この東澳に蘇澳郡の援助を得て蕃灣、揚水成及び瀧光春等二十餘名により東澳糖業組合なるものが組織され舊式糖廍にて五千圓を投じて十馬力のボイラーを備付け牀中歩の甘蔗を壓搾する事になつてゐるが從來人蕃地蕃地拂上大いに有望視されてゐる

戶敷曹長記念碑除幕式
野村大佐出席

【花蓮港電話】二十三日歸林支廳下始立にて屏東飛行聯隊の戶敷曹長殉職遭難記念碑除幕式に參列のため屏東より野村大佐が二十一日遠路來花、總務課からは山下部長代理として常尾部行郡林よりは清水支廳長同行始立に赴いた

弓道會溪州支部發會式擧行

大日本弓道會溪州支部發會式は十九名、計四十五名である、然資の上達からず發表の會八日同地射場に於て行はれ、祭賓に宮木三段等の臨席もあり會員は四十餘名出席盛會であつたが當日は恰も滿洲事變一周年に際して居る事とて參會者一同帝國の隆昌と弓道會の發展を祈願し居る折、愛國號二機その上空をプロペラの音も勇ましく通過するあり非常の感銘を與へた

賭博

【嘉義電話】嘉義市北門町五の一〇周枝（三）同町六の三一張王（三）同市元町七八〇簡水盛（三）の三名は二十日午後十一時より前記周枝方にて四色牌の賭博を開帳中所轄派出所員に檢擧され留置取調べ中

野球リーグ戰の 入場料を廢止
スポーツ精神にそはぬとて 屏東體協支部で斷行

【屏東電話】屏東體育協會は從來野球リーグ戰に入場料を徵して來たがこれに伴ひ弊害も少くないばかりでよく眞のスポーツの意味にも添はないので今秋から斷然入場料制度は廢止することにした、このため諸般の經費其他の基金捻出を目的とする映畫會を開催することとなり臨席者は二十一日午後一時街役場に集合打合をした

松永參謀は 廿七日赴任

【臺北電話】二十一日發海軍省に發表した馬公要港部參謀松永市中佐は二十七日赴任する、後任參謀伊藤少佐は二十五日着任の豫定

無錢遊興

【嘉義電話】本島地嘉義市北社尾四八三當時同市榮町四ノ二六前科一犯顏東成（三）は二十日午後十一時半頃市內西門町遊廓遊春閣に登樓遊興の上同樓娼妓和銀（二）を籠絡に泊り込んだが懷中無一文と分り二十一日朝樂園遊興として西門派出所につき出され嘉義署に留置された

嘉義市繁榮策 懸賞論文 應募締切

【嘉義電話】嘉義市役所が嘗に一般に懸賞募集した嘉義市繁榮策についての論文は二十日を以つて締切られたが應募數は嘉義市二十一名、臺北州六名、新竹州一名、臺中州一名、臺南州五名、住所不明

高雄州產組評議員會 二十日開催

高雄州產業組合協會高雄支會評議員會は二十日午前八時から州會議室で開催したが出席者は二十名で來月十六、十七の兩日花蓮港で開催さ

消防宣傳映畫

【嘉義電話】臺南消防思想普及會嘉義支部主催消防宣傳映畫會は左の日程で嘉義郡各庄に於て公開する事となつた

二十三日水上、二十四日江雨店
二十五日鹿草、二十六日民雄、
二十七日大林、二十八日溪口、
二十九日新港

竹新

二十四日午後七時から公會堂食堂に於て新竹市內の先覺者、青年團幹部等を招き新金制度施行に依る新禁制度廢止に關する座談會を開くと

一聘金制度座談 新竹方面委員にては

メートル宣傳 產業協會では竹州合同主催のメートル宣傳活動寫眞は二十五日午後七時から公會堂にて公開されると

酌婦逃亡 永久の酌婦玉子は市內を流して步いてゐた世界屋與四郎方の酌婦嘉義奥表市今西通り五丁目一山本行進（三）と十九日夜脫け出ちせんとしたが桃園驛で捕まり二十日送還

祭禮に逃行された 農務課長 新竹州の產業五ケ年計畫打合狀況視察の爲二十日來新した

南郭、大竹兩庄 臨時協議會
彰化街へ合併につき 滿場一致可決す

【臺中電話】彰化郡南郭庄は二十日午前中同じく大竹庄は同日午後何れも臨時協議會を開催し來る三十日限り廢止さるる兩庄の庄有財產（主として土地、建物）を彰化街に引繼ぐ件について審議したが一人の異議者なく滿場一致で庄有財產を彰化街に引繼ぐ事を

可決 した南郭庄長も亦今後は大彰化街の建設に向つて出來るだけの努力を惜まぬ事を誓つて散會したが彰化街でも二十一日午前中臨時協議會を開催し、大竹、南郭兩庄の庄有財產全部を彰化街に繼承する事を滿場可決した

哀れな『籠の鳥』 自殺を圖る
病氣故に樓主に叱られて

【臺南電話】臺南市新町遊廓小春樓娼妓玉氏行妹（二）は二十一日午前一時頃附近の病院ではに癸痲をはしめとして臺南店にて購入したるクレゾール石鹸液二百グラムを嚥下自殺を圖つた所が知り直ちに臨永手當を施した爲一命は取止めるらしい、原因は同女は數年來花柳病に罹み同夜は僅か主に小言を云はれ前借が嵩む一方なので將來を悲觀しての末であると

高雄雜信

△家婦部では十九日から二日間婦人會館で臨時國民常識科講習會を開催したが講師は西三虎氏、會員は三十名で好成績を以て終了
△岡山郡左營庄孔子廟の秋季祭典は二十三日午前九時から左營公學校で擧行すると
△第三公學校では十九日から十一月十八日迄二ヶ月間女子國語夜學會を開催中だが會員四十名、讀習科目は國語、作法其他である
△三日迄前金町廟內で開催會員三十名國語夜學會は二十一日から十二月ノ南部武德研究會主催の三曲演奏大會は二十四日午後七時から高雄劇で開催すると

淋病 治療と性病豫防に絕對權威
プラオンチン
ケンゴール
本劑は、數萬萬の患者に實驗研究して、完成發表せられたる新劑にて、既に多數專門家の推薦賞用に上れり、治淋劑としての最も理想的たる條件を具備し、作用の強迫的ならざる事と、治療期間を短縮し得たる點は、同時に他劑の追隨を許さゞる處とす。而も殺菌力強きこと强烈にして〇、五乃至一〇、八瓦の殺菌作用を其の效果メキ／＼顯はれ、淋毒の如く確實に且つ速かに淋菌を發部に殺入する要なく從つて副作用及び炎症等を併發する如き恐れは絕對になく、反つて之等を豫防し得る作用は最も、本劑の眞價を發揮せる處なり。尚ほ本劑は性病豫防として使用するも、前記の如く殺菌强烈にして尿後性時間後の使用と雖も其の作用は確實を期し得るものなり。
定價 二〇瓦入（約十日分）三圓 五〇瓦入（約廿五日分）七圓 八〇瓦入（約四十日分）十圓
東京市芝區三田豐岡町 日東藥化學研究所
全國有名藥店にて販賣す

FBS ボールベアリング 國產第一（カタログ進呈）
藤原ボールベアリング製作所 大阪市港區北境川町三丁目電車通
●頭痛にノーシン●

ロイマチス 神經痛 肩凝腰痛 打撲筋痛
外用鎮痛藥
痛み痒み凝り疲れた筋肉及び關節の炎症に
サロメチール

東京自動車學校

クロネコ ランパンツ（白・黒）
女子運動に競技に平常に
大谷義商店

ラヂオ欄

今日の番組

J・F・A・K　九月廿二日(木)

午前の部

【六・〇〇】朝の挨拶、ラヂオ體操 今日のお天氣のお知らせ(臺北測候所發表)
【八・〇〇】全國氣象通報(東京)
【九・三〇】家庭百科問答 △人工太陽燈と皮膚△腋臭について △フケについて
【一〇・一〇】家庭料理獻立 △魚の薬味煮し △野菜寄司
【一一・〇〇】日用品小賣値段(臺北市西門市場發表、臺南市西市場發表)

午後の部

【一一・五九】正午の時報、氣象通報(臺北のみ)臺北測候所發表
【〇・一〇】放送局編輯ニュース
【〇・二〇】晝間娛樂時間(レコード演奏)浪花節一、身延の日蓮二、吉良の仁吉(天中軒雲月嬢)
【一・〇〇】氣象通報(臺南のみ)臺南測候所發表
【六・〇〇】子供の時間 子供の科學「生物の強さ」(その一)高橋定衛

夜間の部

【六・三〇】講演(東京)「ロサンゼルスより歸りて」一、電波となるまで…JOAK報道課長寶田通元二、尊き體驗…JOAKアナウンサー河西三省三、全てに感謝…JOAKアナウンサー島浦精二
【七・〇〇】ラヂオ風景(東京)(臺北のみ)「ナンセニア國のラヂオ」(水島爾保布作)第一景…ラヂオドラマのテスト、第二景…國際魚釣競技會の實況、第三景…三分オペラ三種、第四景…黄金時代のニュース
【七・〇〇】端唄(臺南のみ)唄 小梅 三味線 同 〆治 一、ほんのり二、月夜から三、はれて嬉しい
【七・二〇】常磐津(臺南のみ)「後月酒宴島臺」(角兵衞)淨瑠璃 東榎ひな千代、同 同菊栄、三味線 同駒奴、同 同小太郎
【七・五〇】映畫物語(臺南のみ)「天國に結ぶ戀」和泉浩、伴奏吉平松葉
【八・〇〇】臺灣講古(臺北のみ)「劉備遊史」(明朝)趙澄瑞
【八・三〇】彩心流琵琶新曲「川中島」(永田錦心作)鈴木錦水
【八・五〇】獨唱…獨唱富田とみ子、伴奏蓑脇淑子 一、アデライデ(ベートーヴエン作曲)二、あゝいま一度(ロッテイ作曲)三、アヴエ・マリア(グノー作曲)四、荒城の月(土井晩翠作詞、瀧廉太郎作曲)五、旅愁(犬童球溪作詞)六、サンタ・ルチア(ナポリ民謠門馬直衞譯詞)
【九・二〇】時報△氣象通報(臺北測候所發表△臺日ニュース(臺北のみ)△放送局編輯ニュース(臺北のみ)△臺南新報ニュース(臺南のみ)△公示並告知事項△明日のプログラム發表

日獨伊三ケ國語で唄ふ 富田さんのソプラノ獨唱

【午後八・四五】—臺北—　ピアノ伴奏は蓑脇淑子さん

秋の音樂シーズンに入つて、此春四月以來久しくマイクロフオンの前に立たなかつた富田とみ子女史が久し振りのソプラノ獨唱である。同女史は上野の東京音樂學校の出身のコロラチユラ・ソプラノ歌手で、今は臺北第一高女に教鞭をとつてゐる。此の秋に入つて最初の此の放送で選ばれた曲は歌謠曲及び民謠曲である。又同女史は今神戸にある露西亞の傑出せるソプラノの歌手カスロヴア女史の高弟で、今東京にあつて斯界の北澤榮女史などと同窓である。伴奏の蓑脇淑子女史も又上野の東京音樂學校ピアノ科の出身で、在校當時から既にその名を謳はれた方で、富田とみ子女史とはよきコンビネーションである

一、アデライデ

ベートーヴエンの作曲、作品四十六番、歌詞はマッチスン作である。ベートーヴエンの歌曲の中の最も傑作と稱されるものである。今晩は獨逸語で歌はれる。歌詞の大意は次の如くである

長閑の春の花園、汝が友ひとり行けば、そよ風小枝にそよぐ、アデライデ、アデライデ。河の波に、白雪に、黄金色なす夕空に、蒼空の星に、輝く姿、アデライデ!

夕風千草にそよぎ、銀の音野末にこめて、河波低くせせらぎ、夜鳥さやかに歌ふ、アデライデ—(以下略)

二、いま一度

これはロッテイの作曲で、纏綿極まりない歌曲、切々たる戀情を歌つたもので、今晩は伊太利語で獨唱される、佳曲である

三、アヴエ・マリア

よく知られたる聖母讃歌、アヴエ・マリアと云へば、誰もが、此の曲とシューベートのアヴエ・マリアとの二曲を想ふ程に有名な曲で、歌詞はラテン語である。普通グノー作曲とのみ云はれてゐるが、グノーの作曲したものは歌謠部だけでピアノ部はバッハの平均率ピアノ曲集の第一の前奏曲である歌詞の大意

四、荒城の月

若くして逝ける天才的作曲家瀧廉太郎氏は、我國作曲家の先驅をなした人、此の曲は我國の歌謠曲として最も傑出し又最もよく知られ、既に我國のみでなく世界的の名曲とも云ふべきもの、作詞は土井晩翠氏である

五、旅愁

曲は外國の民謠曲で歌詞は、犬童球溪氏の作になる文部省選定の中學唱歌である

六、サンタ・ルチア

伊太利ナポリの民謠、門馬直衞氏の譯詞による船唄である(獨唱は富田とみ子さん)

ラヂオ風景(東京)

【午後七時より】

ナンセニア國のラヂオ

(水島爾保布作)

第一景　ラヂオ・ドラマのテスト
第二景　國際魚釣競技會の實況
第三景　三分オペラ三種
第四景　黄金時代のニュース

漫畫家で又文筆家水島爾保布氏作る所の奇抜極まるラヂオ風景、笑ひとナンセンスのエッセンス、あか抜けのしたものである

講演 —後六・三〇—(東京)

ロサンゼルスより歸りて……

一、電波となるまで　JOAK報道課長　寶田通元
二、尊き體驗　JOAKアナウンサー　河西三省
三、總てに感謝　JOAKアナウンサー　島浦精二

此の夏七月ロサンゼルスの第十回オリムピック大會へ太平洋を越して故國日本へ放送の任務を帶びて渡米した東京放送局の寶田氏とアナウンサー三名、内松内アナウンサーは尚歐洲巡遊の旅に上り、河西氏と島浦氏が歸朝して今晩は當時の感激を新にしてその土産話である

映畫物語

【午後七時五十分】臺南

▲天國に結ぶ戀
和泉浩
伴奏　吉平松葉

全日本に大きなセンセーションを起した大磯坂田山心中を映畫化せるものの物語、和泉氏は臺南宮古座の主任說明者である

子供の時間

【午後六時より】(臺北)

▲子供科學講座(その一)
『生物の强さ』
高橋定衛

高橋定衛氏は臺北第一師範學校の先生です。今晩とあしたの晩と二回講話で、面白い生物のお話をされます

常磐津(のみ)(臺南)

【午後七時二十分】

▲後月酒宴島臺(角兵衞)
淨瑠璃　東榎　ひな千代
同　同　菊栄
三味線　同　駒奴
同　同　小太郎

晝間娛樂時間

【午後零時二十分】臺北

▲浪花節

一、身延の日蓮　酒井雲

興津をあとにして日蓮上人が日興、日頂、日持、日向、日澈、日進に熊王四郎の七人連れにて、甲州路行の今日までを偲びながら身延へと足を運ぶ日蓮を詠んだものである

二、吉良の仁吉　天中軒雲月嬢

中田比良夫氏の新作になるもの、清水次郎長親分の身内数あるその中で、吉良の仁吉はよい男、腕がいゝ命を長ドスの、長い文句は云はない男、親分頼むと野さへかけりゃ、たとへ火の中水の中、五尺のからだにのしつけてパッと飛び込む度胸な男——と謳はれた吉良の仁吉の荒神山斬り込みの一齣

資生堂化粧品デー

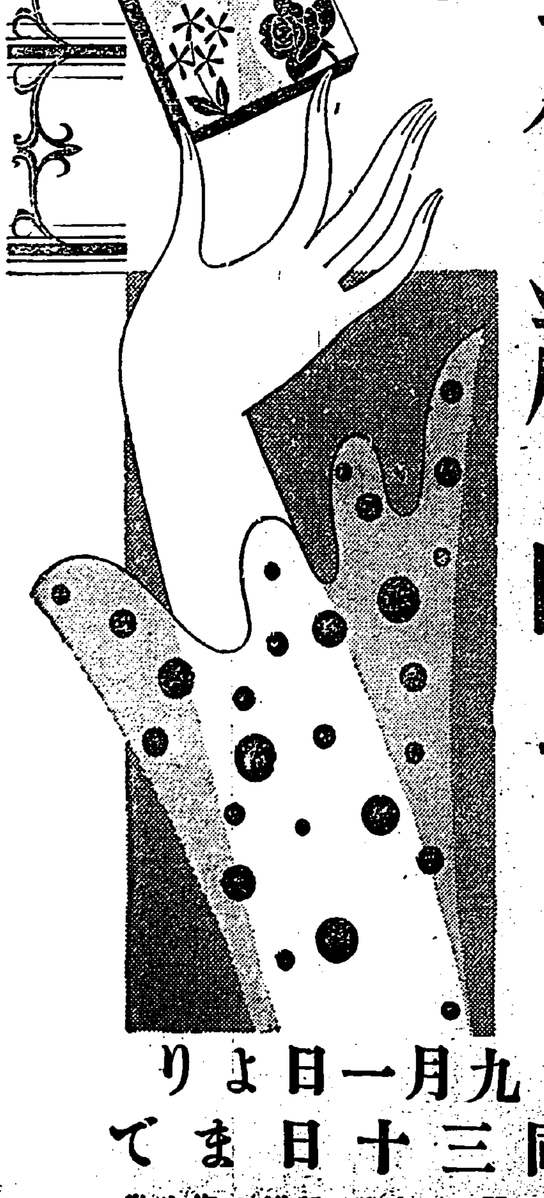

資生堂化粧品を五十錢お買上げ毎に

御愛用の皆様へ奉仕の爲「銀座みやげ」といふ近代的玉手箱を洩れなく差上げます

九月一日より同三十日まで

全關西・台灣・朝鮮の資生堂化粧品デー参加店にてさ

●感嘆!!感嘆!!なる程頭痛によくきく ノーシンだ●

鴫原料香水

509

効果百%

專賣特許 遠藤醫學博士 中西醫學士 實驗推奬 淋病內服新藥 ネオトリコズ

全國薬店ニアリ 久保田醫學博士 實驗推奬 喘息薬新 ネオタール

大阪市東成區 大今里町三〇九 小林藥學實驗所

ゑり毛・赤毛に

鶯の代

本品の大特長

如何なる白髪も染めず、すぐに艶よく付き完全に、毛髪をして潤澤を生ぜしむ、頭髪の臭氣を除き、フケを防ぎ至極一番よく、斷じて毛を損ぜず

全國有名藥店にあります

本舗 東京 山吉商店

のみのコバタ
歯磨スモカ

晴闇に牛どころのもんじやないスモカも使はぬ君んのは全く以て暗闇に齒だ

定價 十五錢 懐中用小壜店にあり

夏痩と寝冷に 淺田飴

産前産後にどりこの

產前産後の榮養として此上なし。ツハリで食慾のもたぬ時でも「どりこの」はよく飲めて十分の榮養となる。各國藥店、食料品店にあります。

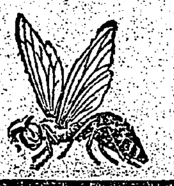

1	1	0	2	0	1	0	1	2	8
一	二	三	四	五	六	七	八	九	
0	0	0	0	0	0	0	0	0	0

蜂の一杯

美味の……ヒット
滋養の……セーフ
かくて健康のホームイン

飲む前の一杯は血となり肉となる

發賣元 合資會社近藤利兵衞商店
醸造元 合資會社神谷傳兵衞本店

蜂ブドー酒

大阪商船の劃期的大改革
臺灣航路に優秀新造船
臺南外四支店は廢止さる
廿日重役會で決定す

【神戸二十一日發本社特電】大阪商船にては打續く不況のために赤字續けであるがこれが打開策に腐心の結果二十日重役會を開催の結果内部の整理と歐洲航路の配船引揚げを決定し併せて久しく停滯してゐた社員の增俸を行ふ事になつた、整理の大綱は調査課を廢止しこの仕事は東洋、海洋兩課で分擔する筈でその他臺南支店を廢止する外高松、高濱、長崎、釜山の各支店を廢止し各支店所在地は代理店制とし、臺南は臺灣運輸が代理店となる筈、尙これが實施は來る十月一日からであるがこれがために失業者を出す事はないと、因に商船にては近來臺灣航路の蠶食されるに鑑み八千噸級速力十八浬半の快速客船を新造する事となり早速長崎三菱造船所にて著手する事になつたが竣功は昭和九年初頭の見込である、これが竣功の曉には臺灣官民等の運輸にも新紀元を劃するであらうと商船では大いに力瘤を入れてゐる（重松生發）

糖價の活躍に救はれ
生色漲る鹽糖
八、九年期迄は生産制限
來期以後負債の償却捗らん

昭和二年の社運頓挫後全社員を擧げて復興の意氣に燃え茲三、四年來糖價の不況に對抗して困窮裡只管生産費の低減に努力し新營製糖所にて

無休作業 といふ新機軸を出し製業界を驚倒した同社は今や糖價の活躍に救はれ決算後の赤字は黒字に變つて名實共に更生の首途に上り來期以後相當利益を擧げ負債の償却も出來る見込が付いた、幸に糖價の好況時代が三、四年も續けば五千萬圓の負債を千萬圓乃至二千萬圓償却して他社に比肩し得る程度まで内容を改善し得る自信ありとし同社の重役社員は早くも前途に一大光明を認め面上生色漲り輝て來らんとする

消費增加 に對應し該糖の增産の要圓を有するものの如くであるが七、八年期と八、九年期とは糖業聯合會の減産協定に基き蔗作を制限する方針をとつてゐる、即ち八、九年期蔗糖は作付豫定一萬七百七甲（内苗圃一千四百十七甲）にして此内八月迄の作付濟二千五百三十甲（全部原料苗圃）に上つてゐる、**作付豫定面積**は

	植付豫定	内苗圃
新營	二、〇九六甲	二九六甲
岸内	二、六五二	四〇二
溪州	二、九五〇	三一〇
灣裡	一、三〇六	二〇六
大和	一、七〇三	二〇三
計	一〇、七〇七	一、四一七

八月迄の植付濟と九月以後の植付見込は（單位甲）

	八月迄植付濟	九月以後植付見込
新營	七二六	一、三七〇
岸内	三五二	二、三〇〇
灣裡	二九四	二、六五六
大和	六九三	六一三
計	四六五	一、二三八
	二、五三〇	八、一七七

【備考】九月以後植付見込の内には苗圃を含む

即ち八月迄の植付濟甲數二千五百三十甲の內自作一千三百五十四甲、一般作一千百七十六甲にして之を工場別にすれば（單位甲）

	自作	一般	計
新營	二五五	四七一	七二六
岸内	四〇二	三二二	[illegible]
溪州	三一七	六〇	三二四
灣裡	三〇	二六三	二九三
大和	三三	二五三	四六五
計	一、三五四	一、一七六	二、五三〇

八、九年期の植付は七、八年期に比し一般に遲れてゐるが殊に岸内と溪州の植付が遲れてゐる

對抗作物 との關係もあるが植付を早めることは必ずしも有利でなく例年を防ぎ枯凋蔗を出さぬやう又耕作費を節約する爲めに植付時期を遲らしたる傾向あり、嘉南大圳の灌水影響も多少認められるが、會社と農民間の關係は新營岸内方面は良好にして別に問題も起つてゐない、一つは俱副々社長に對する好感が然らしめてゐるのである、尙七、八年期は作付面積（第一回調査）九千七百四十五甲、平均

甲當收量 十萬七千三十斤、原料收穫見込額十億四千三百七萬四千四百八十斤、步留一割三分三厘四毛、産糖見込高百三十九萬一千擔となつてゐるが、八、九年期は作付九千二百九十甲（原料蔗園）で七、八年期より四百五十五甲を減じてゐるが甲當收量は十一萬二千九百八十斤で七、八年期より稍多く原料收穫見込高十億四千九百六十萬斤を豫想され步留一割三分五厘として産糖百四十一萬二千擔と二萬一千擔の增高を見込まれてゐる、工場別に七、八年期と八、九年期の

産糖豫想 高を示せば（單位斤）

	七八年期	八九年期
新營	三二〇、〇〇〇	三〇二、〇〇〇
岸内	三五九、〇〇〇	三五八、〇〇〇
溪州	三三〇、〇〇〇	四〇四、〇〇〇
灣裡	一六〇、〇〇〇	一五九、〇〇〇
大和	二三〇、〇〇〇	一八〇、〇〇〇
計	一、三九一、〇〇〇	一、四一二、〇〇〇

來期の糖蜜は激減
持越と酒精不振の爲
需給に支障はない

本島に於ける糖蜜の需出高は年により消長あるも近年砂糖の步留向上に伴ひ糖蜜の産出步合は著しく低下し六、七年期は

生産高 三億六百四十八萬七千斤で甘蔗收穫高百二十四億千餘萬斤に對して二分四厘七毛に當り五、六年期の生産高一億二千五百八十一萬三千斤に比し八千六十三萬四千斤を增加し對原料步合二分四厘に比し七毛向上してゐるが、蔗糖高一千六百二十九萬餘擔に對しては一割八分八厘に止まり往年蔗糖高の約三割に相當した當時に比すれば格段の低下を示してゐる、來期の蔗糖は糖業聯合會の調査によると一千六十七萬七千擔總督府

特産課 の發表によると一千百十二萬三千擔の豫想となつてゐるが假に一千百萬擔として糖蜜の産出步合は步留の向上に依り一割八分に低下するとせば一億九千八百萬斤に止まる計算であり更に原料收穫高八十一億四千四百萬斤としてその二分四厘とまるとせば一億九千五百四十餘萬斤に止まる計算で多くも

二億斤 を出でざるものとせば六、七年期に比し一億餘斤の減産となるわけである、糖蜜が減産すれば之を原料とする酒精も減産するだらうと見る向もあるが酒精は近年輸出の激減と内地の需要不振の爲め生産高十三萬石程度に減少し此內内地移出は本年分七萬五千石、外に燃料酒精二萬五千石（內五千石は中途增加）合せて十萬石に過ぎない、一方糖蜜は昭和四年に三千萬斤を特約して大倉輸入をなした

香港の PCM會社が僅か一ヶ年だけで契約を解除したので其後香港其他への輸出激減し本年の如きは糖蜜の大增産に反し酒精の輸出不振と糖蜜の移輸出減少の爲めに各社共多量の持越を擁してゐるので來期の糖蜜產額が一億斤に減じても酒精の原料に不足を生ずることなきは勿論糖蜜の需給にもさして痛痒を感ずることなき見込である

爲替と關稅を楯に
石油協定の腰强し
不買同盟に對しても無關心

【大阪二十一日發本社特電】石油會社のガソリン協定建値引上げに對し商全國の聚合自動車業者聯盟はライジングサン社製品の不買同盟に依りて抗爭し協定六社側は爲替安關稅引上げの現境に突かれては協定的な建値引上げも巳むを得ずとして策を講ぜず靜觀してゐるが更に前記理由に依つて目下第二次建値引上を協議しつつある、而して一ガロン約十錢程度の引上げ即ち目下（ラ社）ベカサス（ス社）の建値建値を現在四十三錢を六十三錢に引上げる新建值と爲替關係其他より算定して建值建値迄で一掃に引上げる害である、尙ガソリンの協定に依つて石油界の統制傾向は著しく濃厚となり機械油、灯油、輕油などについても建値の引上げが實行され假令輕油は日石マシンに於いて十八錢三十錢の建値引上が實施された

本年上半期の
世界原油産額
前年より約三分の減

【大阪二十日發本社特電】本年上半期における世界原油産額は六億五千二百四十六萬バレルで前年度に比し、第二十一萬八千バレル即ち約三分の減少を示したがなる[illegible]は米利加の一、西印度、ダエネズエラ其他、米國等[illegible]増加してゐる

値上り時期に際會し
鳳梨罐詰問題好轉か
共販と東罐の重役來臺は
その解決要務の爲と見らる

【高雄電話】既往東洋製罐が引受けた鳳梨罐詰三十萬箱の中殘迄迄に販賣済のものは約十三萬箱に上り、尙十月に入つて四萬箱を引取る旨の豫約が出來てゐる事、元來は内地における東西プールの活躍によつて荷捌は頗る順調であるが、夏物鳳梨の引受高より尙五萬箱を超過する見込で、更に冬物鳳梨の生産高は二十萬箱以上は確かと見られてゐるので、この冬物と夏物の超過した分は東洋製罐で引受くる事に大體契約は出來てゐるものの、その引下値段は共販會社と東洋製罐との今後の交渉にまたねばならぬので、その値段がどう落付くか勢ひ鉄力の問題によつて製罐側の負擔も多少の弱賣は免れぬので値上の時期に際會してゐるだけ交渉は案外まとまり易いかも知れぬと言ふ向もある、鳳梨共販會社の常務、池田專務の來臺はこれが問題の解決要務の一要務と見られてゐる

基隆積移出米

（米穀組合調査）二十日基隆出帆湖北丸では沖縄向蓬萊白八、五九〇袋、在來白六〇〇袋、丸糯白三五袋、長糯白三六袋を、同日出帆吉野丸では一期蓬萊小糯行八〇〇袋大阪行九五五袋、神戸搗六、三三五袋、下關搗七〇〇袋、門司搗六、九九八袋、計一五、六七八袋と一期九糯小糯行六〇〇袋、大阪行一、三二五袋、神戸搗一五六袋、門司搗六四六袋、計二、七三六袋、一期長糯大阪行五〇〇袋を、二十日出帆蓬萊丸では一期蓬萊東京行二五、六二一袋、神戸搗二五〇袋、宇品行二〇〇袋、計六、〇六二袋

臺北州下の二期作
實收見込四十六萬九千石
植付も收穫も可成の增加

臺北州の調べに依れば臺北州下の二期米作付面積は總計五萬二千六百四十四甲步、其の收穫豫想は五十三萬九千七百五十五石にして、これを種類別に示せば

種別	作付面積	收穫豫想
蓬萊米	九、五一二	[illegible]
在來粳米	[illegible]	[illegible]
丸糯米	七二九	[illegible]
長糯米	三	[illegible]
計	[illegible]	[illegible]

之を前年同期の作付總面積四萬九千二十一甲步、實收高四十六萬九千二百七十八石に比較すれば本年二期米は總收量に於て七萬四百七十七石即ち約一割五分の增收が豫想され作付面積は三千六百二十三甲步餘の增加を示して居る、尙は作柄を見るに揷秧後、晴天續き山手方面の一部は灌漑水の不足を告げたが以外の所は生育順調にして何れも增收を豫想したるも、稻に害を受けて幾分減少したのであるが北部地方を襲つた暴風雨により海岸方面を除く外各郡共相當の被害が一甲步當り收量は前年に比し約九分の增收を示して居る

佛領印度支那との
貿易業者への注意

本那と佛領印度支那との間には昭和七年協定をなし、八月二十六日より其の實施を見たが右協定の適用上、印度支那向け本邦輸出商品は同國稅關に於て原産地證明を要求せらるることとなつたるが、原産地證明は本邦在佛國領事の査證を必要とせず、本邦輸出業者はその他の國へ本邦商品の取扱をすることになつたが右協定の手續に對して疑義を計るため當業者の申請ある場合には右協定の手數料を納付せねばならぬことになつてゐる、尙印度支那より本邦への輸入貨物に對しては昭和三年勅令第十號に據つて一件に付き二圓の手數料を納付せねばならぬことになつてゐる、右協定の適用を實施は現在は總て本邦關稅定率法規の規定に其のまま適用することになつてゐるので、關稅法施行規則第一條の規定に拘はらず、原産地證明を必要としないことになつて居る

農業部の
二期稻作
平年より稍劣る

中央研究所農業部發表、第二期稻作況第四回調査報告によると過般（八月二十二日）より白露節（九月八日）に至る本期間の氣象狀況は八月廿三、廿四兩日にわたり暴風雨の襲來あり、さしたる被害はなかつたが其後降雨天續き平年に比し氣溫低く日照時數少く稻の生育上多少の惡影響を與へた本期末の調査に依ると在來種、内地種共に前年と大差なきも平年に比し稍劣つてゐる、尙内地種中早生種中村種其他は最早漸く出穗期に達してゐる、附近農家におけるる作況も右農業部と大同小異である、本期の氣溫、日照時數、降雨量を前年及平年と比較すれば

	氣温	日照時數	降雨量
本年	二六・八	四四・二	三〇五・六
前年	二七・七	八〇・〇	三九・七
平年	二八・〇	八八・六	一九八・八

生絲は適品拂底

生絲貿易合名によれば二十日の橫濱絲況は定期當限九一圓九〇錢と前週より一圓八十錢高、先限八九圓上値と一圓高、適品拂底の爲荷々しき商ひなき品により相場高値に出來、相場二十圓騰貴、目先市況手堅きを豫想されつつあり當州上一番絲は四百圓と前週より四十圓高

島內殘存米
百十萬袋見込
九月十日現在高

正米市場組合では從て全島各米穀倉庫並に九月十日現在一期蓬萊殘存米の調査を依頼してゐるが二十日迄到着の分を示せば

地方別	殘存數量
臺北	一萬三千二百九十六袋
基隆	十萬
新竹	七萬八千六百五十五
臺中	十萬
嘉義	六萬
臺南	三萬
高雄	七萬三千
屏東	一萬九千
宜蘭	一萬四千二百七十三
花蓮港	十五萬
臺東	八萬
合計	九十萬七千二百二十四袋

となるが、高雄その他未着地方の分を合せばザット百十萬袋に上る見込である

臺銀自慢の
十圓新券
引渡は來月下旬

既報臺灣銀行自慢の改造十圓券は目下內閣印刷局の手で約一千萬圓見當の印刷に着手中であるが銀行への引渡しは來月二十五日の後で、新券發行は十一月十五日か、十二月一日か[illegible]となる見込である

滿鐵の
硫安增産計畫
同業界で重大視

【大阪二十一日發本社特電】本邦硫安業者方面に於ては[illegible]

製紙又値上

一期九糯價格搗一〇〇袋、蓬萊搗三〇〇袋を積取つた、これで二十日現在移出累計は

一期蓬萊	三、四五九、五七一袋
一期在來	一四五、七六一
一期丸糯	八六、七七六
一期長糯	四九、九九三

日本製紙聯合會は本年に入り二回にわたり昨年末値より約二割の値上げを實行し尙特更の需要期に入つた關係から去る二十日更に搗造紙封度につき一錢、日顯紙八錢方値上げを發表したが紙窮紙並他一般洋紙紙類も右に連れ一割方値上げの見込にて漸強氣である、本年に入り三回にわたる値上げ率は約二割八分强となる

製紙聯合會
商議委員會

【大阪二十一日發本社特電】製紙聯合會は十九日商議委員會を開催、一、印刷用紙、模造紙等共同管理紙の建値を五分引上げること、二、兩紙を月生産高の約一割制限することを決定、商討則解除については來月の協議會を開催の上實施期を決め一割以內の範圍に於いて實行する

商況（廿一日）

臺中米價（二十一日）

蓬萊米六、二三錢、丸糯六、六〇錢、在來米八、二〇錢、出來高蓬萊米一三、〇九六袋（臺中電話）

米況

臺米現物相場

（基隆商榮會社）

基隆在庫米（廿一日現在）

正米市場

正米市況（後場）

神戸期米

東京期米

大阪期米

東西南北

千葉縣遞信部長　石臺北州勸業課長　作田技師

南方の生命にすれば本年八月中臺北における主要產業の全消費米の約五割は蓬萊米と稱せられる位に蓬萊米の實勢力は期待的ではあるが昇天の勢を以て内地に[illegible]のあるを利かしてゐる▲之がために八、九月中の山形縣米、千葉縣早生米は實大な打擊を蒙り地方の當業者はこの大敵に恐れをなし今更の如くに此良米産に狼狽し當局も亦その對策に腐心してゐるといふ▲高雄の多木合名會社がこしらへあげた液化炭酸工場は石灰原石を燒いてつくる液化石灰の副產物であるから生産費も非常に安く一キロ十錢で出來るさうである、市價五十錢としても五分の一に過ぎない▲島内に於ける液化炭酸の需要は廿五キロ入二千二百本位であるが、多木の工場では現在では一日千八百キロ、即ち二十五キロ入七十五本をつくり得ることになつてゐるが、石灰原石を燒く釜四つで全能力を出せば液化炭酸を現在能力の十五倍に擴大することが出來る、さうなると島内だけの需要を滿にして居れないから香港や南洋に輸出すると多木粂二郎君非常な意氣である▲過日官民を招待して試運轉を行うた時、高雄の州知事や市尹が多大の期待を寄せた液化炭酸の製造は實際的化學工業でありそれが將來最も有望な新興高雄の工業都市に敬意せられたことは正に慶ぶべきで、多木君の此新事業に敬援者が多いのも不思議でない。

株式

東京短期

東京長期

大阪短期

大阪長期

【東京二十一日發電通】米日高の影響で東株六十錢高、新東一四四十錢高に大引

東京株況前場

【東京二十一日發電通】米日高の强調であつたがスチール株米國の上向を好感されて買物好調、低位の銘柄買人氣となり買氣旺盛となり東株六十錢高新東一四十錢高

東京株況後場

東京銀行賣株

ニューヨーク株式

公債

東京國債

銀塊

爲替

神戸日米爲替

外國爲替相場

砂糖

大阪現物

大阪清算

絲況

大阪綿絲

大阪棉花

橫濱生絲

肥穀

シカゴ小麥

神戸市中相場

神戸豆粕

大連特産

各地正米

大阪中之島正米

市場標準相場

堂島前場先限主な手筋

堂島兩建控除前場先限主な手振

堂島兩建控除俵合

堂島米況前場

堂島米況後場

靑物卸相場表（廿一日）

臺北市中央卸賣市場

魚類卸相場表（廿一日）

臺北市中央卸賣市場

繪になつた林熊光氏夫妻 今秋の二科展に有島生馬氏出品の「林氏夫妻」が異彩を放つてゐる、之れは有島氏が今春來臺した際に描いたものである（寫眞は出品畫）

人物を中心に觀る
非常時日本と『英雄の貧困』
（NO10）

渡邊國弘

頭山滿

頭山滿——久しぶりに聞く名である。讀者の中には、殊に二十代の若い人々の間には頭山滿といへば、あのチャンバラ劇の遠山銀さんらひに思ふ人があるかもしれない。頭山滿の名はそれほど古色蒼然たるものである。

ところが、國內情勢の逼迫國際關係の險惡化はこの古色蒼然たる老翁を再び昭和維新の舞臺に登場させやうとしてゐる。昭和老がここに突如、頭山を担ぎ米つたのも決して區區な國風趣味や骨董趣味でなく、この老翁の現在に有する意義が漸く重大性を帶びて來たからである。

× × ×

頭山は福岡の產、坊にしてお花殿の先生といはれた女傑高場亂子の門に入り、學問よりも生れながらの鬪ひ手、俠氣で押しとほし、今はもう古稀を過ぎてゐるが曾て玄洋社の壯士を率ゐる官僚閥族の一大敵國を形成し伊藤博文の如きはその名を聞くだけで慄へ上つたといふ。わが國浪人黨の總元締といはれた男である。嘗て勝海舟だつたか——彼を評して

「西鄉は命もいらぬ、生命もいらぬ、名譽もいらぬ男は始末に困るものだが、この始末に困る男でなければ天下を託することはできない、といつたが頭山が恰度さういふ男だ」

といつたことがある。勝自身が親友山岡鐵舟の功名を嫌厭するやうなインチキ男だけに彼の口から西鄉や頭山の評を聞くのはいさ

さかくすぐつたい氣もするが、大體勝の頭山評はあたつてゐる。

こんな話がある。

彼がまだ十六歲のときである。久留米に梅林寺とかいふ禪の巨刹がある。なンといふ名だつたか忘れたが、當時の梅林寺に龍蟠のし、ゆん然をもつて天下に鳴る禪和尙がゐたが、少年客氣の頭山はある日ブラリと梅林寺を訪れ、件の和尙に座禪の試合を申込んだ

「小僧しい、コワツパめ」

といふ譯で和尙とマル三日四ツ通しの座禪を組んだが、四日目の朝になるとさすがの和尙

「ムーム」

といつたッキリ、ドタと倒れて了つた。と頭山、おもむろに腰をあげてポンポン手を叩き

「小僧！和尙がねむつてゐる。介抱してやれ」

と罵つていつたといふのである

× × ×

三浦梧樓は例の中風南天棒の高弟を以つて任じ、ずい分禪に凝つた男だがその三浦が頭山を評して

「あいつは生れながらにして禪を體得してゐる」

と驚嘆したのに徵しても、頭山の人となりが想像されやう。

彼の俠客的精神は全く天與である從つて彼は何等積極的に他に働きかけやうとはしない。が、機至らずして下自づから徑をなすが如く、彼の徳風を慕ふものは自然彼の周圍に集團を形成して了つた。玄洋社然り黑龍會然り。

友邦滿洲の建國翹望を俟つまでも、朝野の金玉均でも印度革命の志士でも一度は必ず彼の庇護の下

に頭かに一夜の夜を結んだものばかりである。

不思議なことには歷代の暗殺者がたいがい一度は彼の門を訪うてゐることだ。大隈に爆彈を投げつけた來島恒喜、大久保利通を刺殺した島田一郞、朝鮮、大正に入つては安、前政務局長暗殺の岡田滿（彼の如きは年こそわづか十八だつたが歷代暗殺者のうちでもその態度の公明なる點においては白眉と稱されてゐる）そして五・一五事件に關係ありといはるる梁山泊頭山翁等々、明治、大正、昭和を通じ一世を聳動せるテロリストが悉くその門より出てゐるといふことは、頭山の存在價値がいかなるものであるかを知る上に重要なポイントであらう。

× × ×

では彼は單なる暗殺下手人や支那浪人や滿洲ゴロの首魁にすぎないだらうか。

世間ではさうみてゐる人もある。陸奧宗光なども彼を單なる暗殺請負業者であるかの如く誤解し、大養毅以下三十六名の野黨議員暗殺を頭山に依賴したことがあつた陸奧は首一つに五千圓づつを出さうといつた。

が頭山は五萬圓を出せ——といつた。首一つ五萬圓だとすれば三十六で百七十萬、明治初年のことで日本政府の役人がまだ一億圓盛の時代に百七十萬圓出せといふのは、無論できない相談であるくらゐは頭山自身がしつてゐた。

彼はアッサリ拒絕するかはりにえん曲に陸奧をからかつたのだ。陸奧は遂に斷念した。

といふこの一事こそ、頭山が單なる暗殺請負業者でないことを端的に物語るものでなくて何か！——又孫逸仙や黃興や、金玉均やー

そして腰抜け外交の本尊、一國ケ關から追放された印度革命の志士を一浪人頭山が何故生命をかけて庇ひとほしたか？

答は臣下の嘆に入つたからだ、といふ古風な俠客道からばかりでないことは明かである。

では、彼の理想は何か。

何故に彼等革命志士を庇ひ、暗殺下手人等を近づけたか？。

身の上相談

相談相手もなく思案に餘る精神上の問題で御相談になりたい方は手紙で身の上相談係宛で御申出下さい電話や面會はお斷りします

父と母の何れに就くべきか

私は去年の春就學し、只今では電工を勤めてゐる一靑年であります。私の家族は今散りぢりばらばらになつてゐます。幼い時から私は母の手一つで育ちました、その上中學校迄も受けさせて貰ひました、私の父は私の幼い時家庭を捨てて北國の方へ去り其後何等の便もなく便りを母に寄せる位です、それでも私共三人の子の事は忘られぬと見え家の手紙を寄せましたが突然一昨年末父は妾子があるのに退職したとの手紙をよこしました。之を見た母は……

飛び去つて影も形も見せません然し妹は父の方へ弟は母へと後を追つて行きました。年上の私はどちらへ就く事もできず途に途方へ迷ひました。私は今日自分の行動に惱んでゐますが孫樣私の準備を御指示の上私の進むべき道を御教示願ひます（惱む靑年）

母親の後半世を切めて幸福に

御不幸な家庭であるとお察しします。それにしても父なる人が婚家を出た事があり三人の子供があるのに妻を迎へたなどいふ放埒さは許せません……

通りの幸福な生活に歸る樣有ゆる努力をお盡しなさい、それでも駄目なら氣の毒な母を引取つて面倒を見てやる樣になさい、母親が自由を好み必ずしもあなたを必要とせぬといふなら格別ですが切めて母の後半世を幸福にさせてやるのは子たるあなたの義務です、あなた一家の不幸は兩親夫婦の仲がよくなかつたといふ所に端を發してゐるので母親にも責めがない事はないのですが、三人の子供の教育中では親に押し付け自分だけ勝手な事をしてゐるといふのでは母親は……

ロージミ博士の煙草無害說の論據
ニコチン恐るるに足らず むしろ殺菌劑として重寶

禁酒禁煙 が非常時の國民の自力更生策として各方面に叫ばれて來た所が意外にも煙草の有害說を打消す新しい說が佛國のロージミ博士によつて立派に證明され愛煙家は大いに氣をよくするものがある。從來煙草が人體の健康的には一も二もなく認められて居り、それをニコチンのためと云はれてゐるが、同博士はこれを反ばくして實驗により

次の如く 證明してゐる

最初先づ普通常用のきざみ煙草十グラムをとりこれをアルコールと水とで洗ひ出し中に含まれた全部のニコチンをしぼりとつて見ると二十八キロ程七百五十グラムの犬一匹を斃す程の分量があつた、そこで博士は次に同種類のきざみ煙草十グラムを適宜の裝置を施したガラス管の中で燃やし、其の煙の全部を集めて分せきして得た

液體では 千八百グラム（四百八十匁）の天竺鼠一ぴきを斃すにも足らず前の犬などは斃す部分に僅かの故障を起させるに過ぎなかつた、かくの如き相違を生ずる原因は火が毒物を消化するためであることは勿論であるが、

この質量の燃燒はニコチンの毒素を破壞してクレゾール石炭酸、ピリヂン其他の極めて危險の少い物質と變化させるからである、しかもこれらの物質は少しは

刺戟性に も富むが呼吸器にとつては絕好の殺菌劑であるし、またある專門家の說によれば、酸性があるから生存上酸素の多分を要する、ばい菌の生命を奪ふことにもなるといつて居る、それで常に清潔なパイプまたはキセルを介してのむ煙草は適度をこしさへしなければ、全然無害であるばかりでなく、甚い殿下際ともなり

殺菌劑と もなるのである、また少しぐらゐだといふのである、または少しいくらゐだといつてもよいくらゐだといふのである、また戰線の傳染病に對しては煙草常用者が抵抗力の强い事は確かな事實で特に腦脊髓膜炎の如きには過多に用ひらるることはないやうである、博士の說の通りだとすれば、適度にさへ吸つてゐればよいと云ふのであるが、一般的の注意としては、朝起きてすぐのむのや寢ながらのむのはよくないとされ、又

食事中に 煙草をのむのも悪いと云ふ事かにしてゐると害を減ずるのがよいさうである

庭先の空地を利用して秋大根を植ゑませう
—肥料次第で見事に出來る—

秋は樂し い家庭園藝のシーズンであります。お庭に少しでも空地がございますならば、大根をお蒔き下さい。自分の庭で作られた大根が食卓にのせらるる愉樂これより蒔きまれ大根の種類は美濃早生大根、秋尻留大根等の二種があります

畑はよく 深くたがやして、平らかに土をならします。そして種を蒔く場所に、基肥として堆肥を二、三握り程と米糠一にぎり、過燐酸一握り、油かす一握り程施してその上に土を二三寸おほひます

種を播く には、數粒の種子を食指と親指の間にはさんで捻り落し、そして二分厚さ位に土を覆ひます。播いて三日位で發芽しますが若し三日以後、五日位で發芽したものは大根に辛みが强いのが出來ます。發芽して雙葉が出揃ひましたならば、勢ひの良いつまつたものを殘して、その他のものは間除きます。大根は本葉五六枚までに根はいたつて纖弱で地上の葉をささへる力がないから、風雨に依つて動かぬやうに注意して

土寄をし てやります。追肥は本葉五六枚になりましたならば、根元より二寸位離して、一寸角の棒切を根の深さに應じてさし込み、穴をあけ、これに油かす又は堆肥の腐熟した水溶液を注入します美濃品種は五十日位で立派に收穫が出來ます。又秋尻留大根は九十日で收穫が出來ます

臺灣關係を辿る
東京にて 中辻北洲

九月三日中村（啓二郞）、評氏等と共に松坂屋に於ける臺灣と南洋の博覽會へいつた貴賓室にて午後の茶を受け南洋土人のダンスを觀た南洋の分は別として臺灣の分は前年臺灣國民館に陳されたものより註應は小なるも出品商品は殖産局の北方歩してゐた、是れは殖産局の北方面の努力の賜と非常に嬉しかつた今後一層奮發して內地各界の高物に見劣りのせぬまで否一步進んだ工藝品が出來る事を祈りて止まぬ。

○

四日一評氏邸にて携帶の茶事の饗應に預かつた、會するもの中村（啓次郞）氏、鈴川氏、今岡氏と私の四人、朝露の庭を眺めつつ茶の音と水音に心耳を洗つた、併し門の入口より式臺の花、待合茶席の飾總ての心入れは前夜二時間程よりむねらなかつた事が漏れて來ました

○

五日は理蕃中將先生や南部翁などを訪問した、中將翁の元氣してゐるのには驚いた、併し本人はまだ五年や十年は大丈夫ちやと元氣であつた、南さんの御意思ふべしで訪問者は待合室に一ぱいであつた南さんは臺灣の人を見ると何となく醉問さるる樣な氣がしてならぬと云はれた、それだけで氏の績蹟でない事が知れる

○

六日正午昭和ビルテングで赤司氏の招待にて例の臺灣總督の恒久性問題の懇話會があつた、集つたもの赤石氏、島田氏、武智氏、金子氏、石川氏、古賀氏、赤司氏、小生の八名で總督恒久論をつきながら報告を聞いた、臺灣より全島有志三百名近く連名した請願に提出すべき陳情書は印刷に不備な點があつて別に陳情書を作製した、それは請願者には請願人凡ての宿所生年月日迄が必要であるので赤司氏よりのものは役に立たず、赤石氏島田氏、武智氏、金子氏、石川氏の五氏にて提出し臺灣よりの大勢連名のものを參考書として添付して提出した、衆議院は採擇したが貴族院は議題の旨趣には全院賛成なるも文中修正すべき文字ありとて其儘になつたが次期議會には必ず採擇になるべしとの事であつた、此問題では在京臺灣關係有志就中赤司氏は隨分骨を折つたとの事である

美粧優待券
美粧法の相談に

秋風が吹けば夏の不養生や日焦や吹き出物等に一層顏が荒れてくるので初秋の手當が一番肝心で一年中の美を保つ上に今の內に皮膚に新しい營養を與へる必要がある、自身で美を補ひ美を選ぶことの所謂美粧法の研究は大切な事である、が相當自信のある婦人でも一度は信用ある美粧院へ行かるる事が必要である、十月十日までクラブ化粧品では「美粧優待券」を同化粧品一箇毎に無代で附呈するさうだ、その券を臺北市內の優秀なる美粧院二十數軒へ持參すれば懇切に時性的美粧法研究の相談に應ずる事になつてゐる

新設された 親子心中相談部
「子は先づ此處に…… 死ぬほど苦しい親」

最近いたましくも親子心中が頻発して來たことは不況時代の副産物として見逃すことの出來ぬ由々しき問題であるが、この惡弊を見捨てては置けないと云ふのでこれを救濟するため「親子心中相談部」を丸の内帝國聯合會三階東京府社會事業協會が九月初め設置した、これは府市方面委員、各社會事業團體警視廳人事相談部等とも連絡を取り親子心中をせねばならぬ程窮迫してゐる者は相談に來れば何とか解決策を講じてやるものである

豐富な秋の果物で美味しい果物汁
——貯蔵しても重寶する——

秋と果物 ——これからは爽昧しい、色々な果物が食卓にのせられます。此の美味しい果物を加工して汁を造り出す法を御紹介いたします。未だ日本では餘り用ゐられなかつた果汁の應用が近來非常に盛んに成りました。それで家庭で果汁をやる法は、果實を原料としてこれを煮熟致します。林檎を原料としますと良く熟したものを選んで、外皮をはぎ去ります。それを鍋に入れて、果實の浸る程度に水を加へて、暫次加熱いたします

果肉が煮崩 れて糜狀となりましたならば鍋よりすくひ上げて、プフスネルの濾袋に盛り其の內に汁入して果肉と果汁とを分離するのです濾過した果汁を再び鍋に入れて、再度加熱して……

ツパター、ヘイスト等の原料として利用します。又一つの法として は果物を皮付のまま細かく切つて水洗ひして

容量の水を 加へて充分煮熟して太い篩でかきまはしながらつぶしてしまひます、そして糜狀となりましたならば布漉しします。搾り出された果汁はやや赤味を帶びて居りますから淡色のチェリーを製造する原料に利用いたします

萬なかだち

貸家 樺成町二の二、二の四階十三圓 電二三一 某町 村井商行

貸家 大正町七段（通第下迄階）に適す 電話二五七四

貸地 幸町一、八八住宅地希望 電七一九大和町二

讓釣道具店 目下營業中 樺成町三丁目 電一五一二 太陽堂

電話 三三一四七一〇番安く讓る 榮町一ノ四 旭

電話債券商品券 買入 榮町三六 三六合資會社

女事務員 募集 太平町三

生徒募集 市町

菓子職人及見習入用 電五一一

外交員 募集

看護婦

呉服

「結核患者」の福音
貧しい安價な內服藥
臨床實驗の素晴しい成績
大阪市立衛生試驗所の 山口博士が發見

我國の結核患者は概數百十萬、死亡者は年々八萬數千人に達し患者數は益々增加しつつあり、十五歲から二十五歲にいたる死亡者中二割以上は結核によるといふ寒心すべき有樣で、これが治療として有馬、大阪帝大の北村博士の注射藥A—Oの如き優秀なものも發見されてゐるが、今回大阪市立衛生試驗所長代理藥學博士山口輝夫氏により從來作られたことのない內服フォルマリン製劑が發見され近く學界に發表されることゝなつた。

動物試驗中の山口博士

いい好成績を收め、全治至難とされる肺壞疽などにおいても效果顯著で咽頭は止り、從來エルボンでなくては止らなかつた結核特有の熱もぴつたりなくなつたので、更にA—Oの發見者大阪市立刀根山病院長有馬博士、大阪市立病院長池田博士等にも臨床實驗を依賴し、これまた好成績を收めたゝめ

頭文字 をとりイプシロンと命名し近く學界に發表の運びとなつたものである。

「餓ゑさせるな」の父の訓言が動機
山口博士は語る

山口博士は結核患者の大多數が貧困者であるにも拘はらず從來の藥が高價であり、かつ特效劑によつては患者の體質により用ひ得ぬ場合がしばしばあるを歎じ、副作用のない安價な內服藥を

目標に 大正十二年ごろから專心研究に從事してゐたところ、結核菌を包んでゐる類脂肪膜を透して菌に作用し、猛烈な消毒力のある藥劑フォルマリンに着目し、如何にすれば無害でこれを人體內の結核菌に働かしめるかにつき苦心惨憺、遂にフォルムアルデヒードを鷄卵の蛋白に化合せしめるときは人體に無害で、しかも血液內に吸收されて後も殺菌力を失はぬことを發見し、その後數年間にわたる動物試驗の結果この製劑を用ひるときは病菌を注射しても

皮膚膿 瘍を作らず、原發結核にも結核病巣を極度に少くすることを確かめ、いよいよ臨床試驗に入つたが果して素晴らし

「正式に學界へ發表するまでは困るんだが—勿論イプシロンを用ひたからとて病狀により全部治ると決つてゐないが、從來のものに比べ安價で容易に服用でき效目も相當ある積りだ僕の父は田舍の醫者であつたが『醫者は病氣を治すため患者を餓ゑさせてはならぬ』と常にいつてゐたのが貧困者の多い結核患者への藥の研究の動機だつた、僕のまづしい研究が人類の幸福に多少でも貢獻し得るなら何よりだ」

また有馬博士は

「僕の實驗例では結核患者にイプシロンを服用させたが素晴らしい成績で副作用の危險はなく、內服劑だから服用もたやすく、患者への福音だ

二博士の實驗した
大阪の賞讃
大阪朝日新聞記事全文

はとまり勢も下つて近く全快するだらうと思つてゐる、山口博士のやうな藥學の人だからこそこの困難なアルバイトを仕上げたので、學界のため大きな功績といはねばなるまい」

イプシロン
斯界の權威五拾餘博士の實驗推奬
大阪市立衛生試驗所 山口博士發見創製

右掲載文は曾て山口博士が「イプシロン」發見當時大阪朝日新聞が逸早く報道して、我が結核治療界に一大センセイションを捲き起した新聞記事である

臨床大家參拾餘博士の實驗例（無代進呈）
眞の批判は權威ある文獻と服用者の聲から

◇文獻御請求の方には左記の冊子同送す◇

結核療養法………本冊子は拾有余年間苦心惨憺研究の結果「イプシロン」を發見創製せられた山口博士が結核に惱める人々の爲めに今般新らしく詳細に亘つて述べられたる貴重なる療養書である。

服用者の聲………本冊子は「イプシロン」服用者より直接發社に寄せられたる幾多の御報中より一百例を抜萃收錄したもので本劑の卓効顯著なるに驚歎を禁ぜしめたる服用者の眞の叫びこそ凡百の効能を述べんよりは如實に本劑の偉効を物語るものであらうと信ず。

適應症 肺結核。肺浸潤。肋膜炎。肺尖加答兒。淋巴腺炎。脊髓性結核。骨瘍。カリエス。骨並に關節結核。痔瘻。腸結核。腹膜炎。其他結核性諸疾患。

錠劑	
100錠（16日量）	￥2.50
230錠（38日量）	￥5.00
500錠（83日量）	￥10.00

粉末	
50瓦（20日量）	￥2.75
115瓦（46日量）	￥5.50
250瓦（100日量）	￥11.00
500瓦（病院用）	￥20.00

用量 大人一日 小兒 一日

○全國官公私立大病院御採用○

發賣元 大阪市東區安堂寺町 合資會社 伊藤由商店

關東代理店 東京日本橋區本町 株式會社 田邊元三郞商店

製造元 東邦溫化學研究所

各地有名藥店にあり

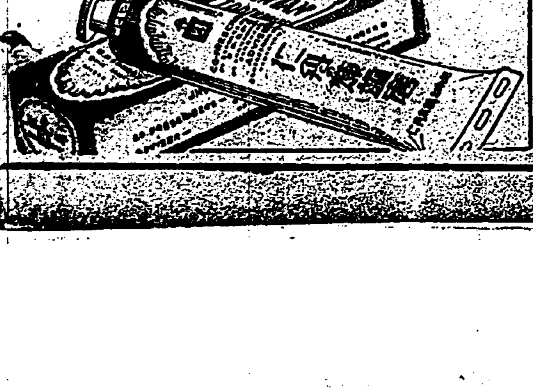

齒磨なら 斷然 仁丹

外に粉ハミガキあり 二十錢 三十五錢 四十錢

美味胃腸藥 ゴルフ

增食進慾

不消化の胃弱、痛みゆる人にも胃腸が強化され、味甘き最新式胃腸藥（全國藥店に有）

藥學博士高橋三郞先生 監製

定價 五二錢 一圓五〇錢

東京 發賣元 森田製藥株式會社

感冒・頭痛に

トラシン

副作用絕對に無く 效果頗る偉大

全國信用ある藥店にあり

御化粧洗顏用 ツバメ石鹼

秋の宵 洗つた顏に ツバメの香が ただよひ 涼しい風が 肌を撫でます

正價一個十錢

安全排虫劑 何より優る マクニン錠

女の生命である毛髮が、なくなり、白髮、脫毛、若くして失ふも、蛔虫の原因することあれば月に一度はマクニンを欠かすなかれ

日本ではマクニンデー

お子達には素菓子 マクニンゼリ

小冊子「恐ろしい蛔虫」お申越次第進呈

鄭家屯の監獄を破壞 市内各所に火を放つ
千餘の匪賊が襲來
居留民は滿鐵公署に避難

【新京二十一日發聯合】二十一日午前三時三十分鄭家屯に千餘の匪賊襲來し同地の監獄を破壞し囚人を解放し更に停車場、銀行等を襲撃し市内各所に放火した、我が守備兵激戰の結果負傷者二名を出した、居留民全部は滿鐵公署内に避難中

【奉天二十一日發本社特電】鄭家屯より滿鐵本社への入電によれば昨夜來大部隊の兵匪鄭家屯に襲來し同公署及び郵便局の一部は兵匪の放火により火災を起し午前七時半に至るも鎭火するに至らず我軍の損害も相當多數なる見込なるも詳細不明

何蕃社の者か 想像もつかない
新盛警部補の報告

屏東郡下事件につき高雄州では新盛警部補をして二十日より兇行蕃人の足跡を調査せしめて居ることは既報の通りだが、二十一日その調査狀況を高雄州知事より報告あり、午後九時三十分同警部補より報告があつた

一、足跡は兇行現場（サブノシ）第四號より明かに同溪の上流を中央山脈に出で、それより稍東南に中央山脈に沿ひ（關山東部九合目）關山南方に出でたる足跡あり

新盛警部補一行は同地點に於て日沒に迫りたるを以て二十一日更に追跡せんとして關山東部に露營せり、然るに二十一日午前三時頃より豪雨に加ふるに強風起り、冷氣甚しく殊に兇行者と覺しき足跡は風雨の爲め消失し如何とも爲す能はざる狀態に陷り、同行蕃人も此の上は致し方なき旨申出でたるに付一先づ歸途に就きたり

二、關山東部よりは「ラボクレ」方面社よりは東路下ブルブル社以北の各蕃社に通ずる道路あり關起の地點に於て足跡を失ひたる以上何れの蕃社の者なるや全く想像つかず又「ラボクレ」方面に出でたるやとの疑も生ずる次第なり

三、關山東部より東路下の何れの蕃社に通ずるかを調査するに蕃東ブルブルを經て何は關多の蕃社に通ずるも、ブルブル社以北の蕃社「タケルルン社」「バオル、バオル社」「マスポル社」「タケイラ社」「イカノバン社」等に通ずる道路あるものと思はれ

四、週圍及彼等の蕃產地等なきや詮索する手段もなし

米崙山へ 實彈射擊

【花蓮港電話】花蓮港在分遣隊では二十四日午前七時半から午後三時まで米崙兵營にて米崙山に向つて實彈射擊を行ふが危險なる實彈を警戒せしむべくした

吉田警視 現地に向ふ

屏東郡下蕃害事件は既報の通り捜査に一段落を來したため總督府よりは吉田警視、坂田警部補は二十一日午後十時半臺北驛發にて現地に向つた、理蕃課よりは高雄州現地に捜査方針を確立するやう督勵した

劉軍壓迫されて 武裝を解かる
韓軍平里店に進出

【青島二十一日發電通】劉軍右翼部隊は二十日正午過ぎに至り折から雨をつき平里店に進出し劉軍は下店方面に壓迫され武裝解除さるるに至つた、尚掖縣方面の戰局はまだ決戰の模樣がない

ひた押しに 劉軍を壓迫
韓軍朱橋を占領

【青島二十一日發電通】韓復榘軍一主力は二十日午後十時朱橋を占領し、簡潔んで新城に迫り指導に向つた、一枝隊は早くも驛道に出で二十一日朝には驛前店に達する見込み、西部林の中央石頭部隊は二十日夜の豪雨を衝き二十一日朝目的に達した、各路とも殆んど抵抗を受けずひた押しに劉軍を壓迫中である

江木翼氏の 葬儀
三千餘列席 非常な盛儀

【東京二十一日發電通】故江木翼氏の葬儀は二十一日午前九時より青山齋場で執行され、御下賜の幣帛を始め各名士の供花で飾られ、西本願寺僧侶の讀經、弔詞朗讀の後喪主義雄氏以下親族の燒香あり、十時より十一時まで一般の告別式に移り、齋藤首相、若槻民政黨總裁以下政界其他の名士三千餘名の列席で盛儀であつた、遺骸は青山の墓所加藤高明伯の側に埋葬される

職業戰線潛行記（三八） K記者

坑口が崩れても 一向平氣な工夫頭
外の奴らが狼狽へたのサ
日月潭の工事場から（9）

ヘメカになつても未だ外皮一枚を剝取り使い果ひの變化に比べると武界は全く極樂である、蚤類の散點機の入つたあつい舖團にくるまつて安眠出來やうなど下界では想像の出來ない事である。快よい熟睡に致日來の熟睡と疲勞を忘れて、早朝の冷たい大氣に突つ立つた氣持はジョートーである。朝霧が低くたれて山は青く、河に水のセセラギが聞える。

×　×

昨日の疲勞を回復した土方が、坑夫がそれぞれの職場を立ち出で、力強い步みで持ち場に向つて行く。第一工區武界工事場は隧道工事と堰堤工事を持つてゐるが、まとめて鹿島組の配下の四人あり、鹿島組は組の配下で仕事を分割して仕事を受かつてゐる。結局「また請け」の形式である。それを組の監督が指揮してをり、電力の詰め所が「また監督」をしてゐる。私は電力の武界詰所の臨時工夫で、あり、各工事場に立入り御免の許しを受けた身であるから甚だ呑ん氣である。氣の向いた時、氣の向いた所に出かけて、氣の向いた事をすればいいのだから全く呑ん氣である。

×　×

森吉しの汗臭いシャツの臭氣がかへつて氣持ちを引締る。さてどちらに出向いてやらうかと、谷底の隧道の戶口で思案を見ますと、架空ケーブルの一本の支柱の根元から山のスロープを一文字に眞新しい赤土の肌が露出してゐる。アレなのだ！先日の時化に隧道の横坑をふさいだ山崩れは。私が豫定通り武界入りして居れば、或はあの生埋の同類の一人に加つてゐたかもわからないあの事故の現場を一つ見舞してやらう。

×　×

隧道の横坑にスカリ復舊している。ただ三人の人夫が横坑入口の上部に新しい神棚を取りつけてゐるのが興味をひく、人の知識のとどかない世界には迷信が生れ、人力の及ばず、人の知識の他力本願が成立する。困難な隧道と隧道の後、人力と機械力の勝利をつくする隧道工事にも、往々にして事故を生じ、あたら貴重な人命を失ふ事がある。此の危険と、困難な隧道に働く坑夫の間に縁起を求みつけてゐる。坑夫社會では大が隧道に入ると事故が起こると心配する、出産婦を持つ家庭の者が隧道に入る事を禁止してゐる、隧道はヅイドウと讀むが、シャと呼ぶ（主として鑛山で使用する）べきである。隧道に入つて隧道をアナとロをすべらさうものなら、早晩しを犯さなければならない。アナは「罰罪を迎る」のアナであると言ふのである。此のアナは特に險惡な御法度である。そして縁起のも一つは山の神々を祀る隧道入口の木コラである。此の木コラで總ての隧道に見受けられる。千尺掘れ、二千尺掘むと其度毎に山の神様のお祭が行はれる。坑内山の神はうるさいものらしいが、此のお祭は坑夫に安心を與へ、作業能率を增進させる點に非常な效果があると云ふ。迷信もなかなかバカにならない。

×　×

横坑入口の新しい神棚の下で、先堤三十餘人組の一人である坑夫頭に出合つた。「先日は飛んだ災難だつたさうですネ」

とオラカケをつけると。

「ナーニ、うろたへたのは外にゐた連中でサー」

鹿兒人矢つ一呑ん氣である。「雨が降つて、水が出て、ソンで坑口の側に近付くと、と彼の方に連絡がないので、さすがに坑夫が落ちて來る時、横坑が塞がつたと言ふので、外の連中スカリ慌てたらしい。だが中にゐた連中は落ち着いたものでしたよ。吾々の一人が「入口塞つた」なんてワケの解らぬ事を言つてゐたので「ナニ言つてやがんだい」と思ひながら入口の方に出て行くと、何處迄行つても明るくならないので始めて否みの貨車が呑みこめましたよ。だけど入口が崩れたのではなく土砂が迄込んで塞がつたのだと言ふ事が解つたので、ナニ安心でしたよ。それに空氣ぬきの豎坑のある事を知つてたのですからネ。マーゆつくりと跡片付けをして吊り揚げて貰つたってわけでサー」お頭、内地の新聞迄騷がした程の事故に遭ひながら、犬の遠吠を聽る程度の興奮である。畜生、くやしいから「ナーンダ、そんな事だつたのか」と彈を見せて引き下る（つづく）

同音會の 演奏公開
商工學校講堂で

市民の友として親しまれてゐる同音會は今春の張福興氏指揮演奏を發表講堂に於て公開して以來久しく演奏を試みなかつたが今回臺北商工學校創立十五周年記念慶賀會に祝賀會を二十三、四、五の三日間に亘つて開催さるるに當り右同音會の指揮者林火盛氏の同校出身者なる所から同會の後援を得て商工學校同窓會主催の下に二十三日午後七時から商工學校講堂にて音樂演奏を公開することとなつた主なる曲目は左の通り

獨奏曲「夢の島」ローダー作、序曲「水仙」シュレベ クレル作、序曲「愉快な人々」スッペ作、歌劇「トロバトレ」摘選曲ヴェルディ作、「□□」オザレグノー作

英人救出方法を 懸賞で募集
デリーメール紙

【ロンドン二十一日發聯合】本日のデリーメール紙は營口附近で土匪に拉致された英人コクラン・ポーレー夫人の救出のため如何なる手段をとらしめし速かに無事たる手段をとらしめんとし右兩名を安全に救出する費用として一萬磅（約十萬圓）を提供し身代金又は救出のため如何なる方法に使用してもよいとの懸賞を發表した

愛婦の講演會

愛國婦人會臺灣支部にては二十六日（月曜日）午後一時より臺北市榮町女子職業學校樓上で月例會を催し席上臺灣日日新報社主筆大澤貞吉氏の「臺灣婦人界の時事問題に就て」なる講演がある、一般婦人の多數參聽を希望して居る、尚終了後臺灣日日新報社工場を參觀する筈

グロナウ機 鹿兒島安著

【鹿兒島二十一日發電通】グロナウ機は廿一日午後零時五十二分當地安着今夜一泊二十二日早朝上海へ向ふ豫定である

ガンヂーの病氣 官邊の宣傳

【ボンベイ二十日電通】反英絕食を開始したガンヂー氏は病氣なりと官邊より發表されたが聽聞する所に右は全く反對にて好調であるが面會を避けるための官僚であると

銀座裏に大エロ陣

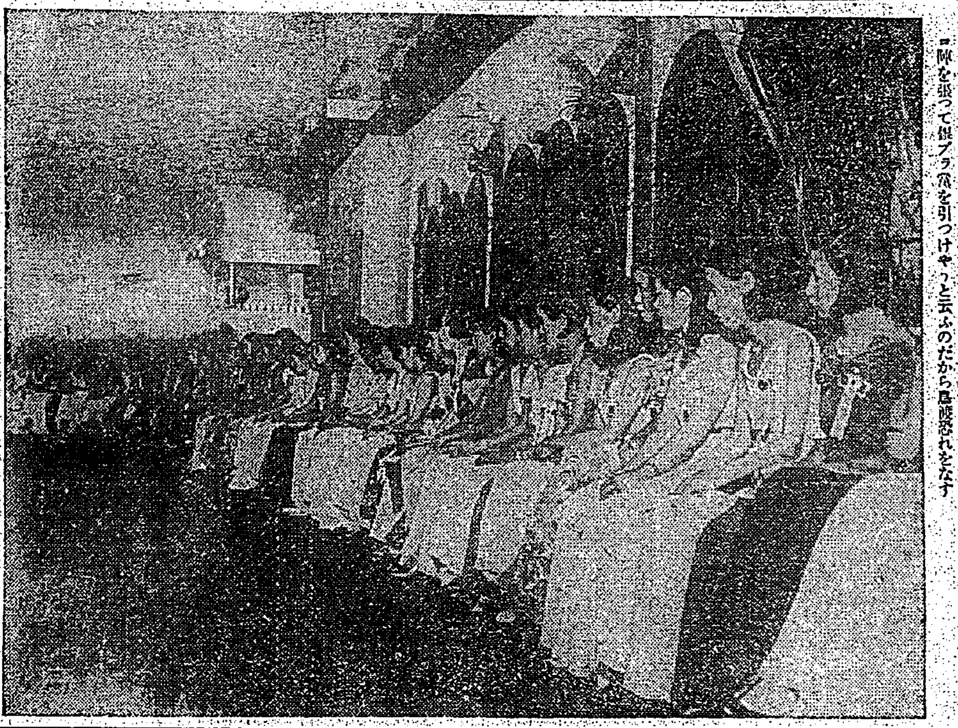

見渡す限り列んだモガの華かな大陣營、寫眞で見ただけでも胸を高ならせるやうなまばゆさ、これこそ帝都一を誇る享樂阪、京橋ビル樓上に店開きした「銀座ダンスホール」のダンサー連の顏見せである、斯うした大エロ陣を張つて俱ブ樂を引つけやうと云ふのだから島渡恐れをなす

南部山岳は 豪雨の虞れ
暴風警報第四回第三報

臺北測候所は二十一日午後六時四十分左の如き警報を發表した
△颱風中心の位置 北緯一九、五度、東經一二一九度
△中心の推定氣壓示度 七四六ミリ
△進行方向及速度 北西（時速一五哩）

颱風は今夕五時には恆春の南西二百哩の海上に來り今朝來稍々勢力を盛り返し中心示度七四六粍程度となり尚ほも北西に進行する模樣にて本島の南部山岳地方には豪雨の虞あり

白上、奧田兩氏 起訴に決定

【東京二十一日發電通】東京瓦斯事件に就き二十一日午前十時半より檢事局では協議の結果白上佑吉氏は瀆職の意味の瀆職罪、奧田總遣氏は贈賄罪で起訴するに決した

國體長會議の會場 若竹町の紀州庵

臺北市內聯合保甲長會議は二十二日午後六時より若竹町一丁目紀州庵木苦で開かれる（昨夕刊に川端町紀州庵とあつたのは誤り）

屏東の戰鬪機 鳳山郡下で不時著
プロペラ大破、搭乘者は無事

【高雄電話】屏東飛行八聯隊戰鬪機第二八六號（操縱者長岡曹長）は二十一日午前九時半屏東飛行場を出發鳳山郡林邊庄六塊厝の上空約四千メートルの高空を飛行中、發動機故障の爲め午前十一時半頃同所田圃に不時着陸した刹那、機體を地上に激突、プロペラを大破したが搭乘者は奇蹟的に微傷を負つたのみであつた、尚聯隊長岡田大佐は直ちにこの旨を隊に急報しプロペラの交換を行つて大破せるプロペラを取り替へて一時頃本隊に歸つた

宵の口を狙ひ 衣類專門の空巢
僅か三ケ月位の間に 三千餘圓の大仕事

極めて短期間に三千圓もの空巢狙ひを働いた賊が萬華遊廓に潛伏中逮捕された事件——香川縣木田郡平井村地戶三二四六住所不定石田重次（三五）は偽名を使ひ臺灣銀行宿舍に忍び込み窃盜を働いた前科者であるが、その後も改悛せず本年六月頃から臺北市大正町、御成町、東門町、川端町、錦町、兒玉町方面に亘り十二、三ケ所で價格三千餘圓に達する衣類狙ひを働いた、件數の割合に價格が馬鹿に大きいのは裕福な家から衣類を盜み出すのだけ特別すのだから一回に七百圓とか四百五十圓とかいふ樣な多額に上つてゐたのである、而して同人の手口は家人が丁度夕食を濟ませて外出した直後の宵の口を狙つて潛入し、贓物は直ちに質屋に持込みカフエーや遊廓に費消してゐた、よつて南署では數名が本月十八日夜から遊廓一富小樓附近に潛伏し十九日未明に至り同樓に登樓中の本人が外出先から歸樓した所を踏込んで逮捕したものである

應召の豫後備兵 國防費を獻納
古野大隊長美擧に感激

【基隆電話】目下基隆重砲兵大隊に應召中である第二中隊豫後備兵十八名は各自些細な小遣錢をさいて應召記念として現金□圓を國防費に獻納する事を申合せ、中隊長川口大尉の許迄さし出したので直ちに古野大隊長に報告、目下手續中であるが何れもこの美擧に感激してゐる

市內中等學校の 野球リーグ戰
二十三日から開始

臺北市內中等學校野球界の技術向上を圖る意味に於て臺灣俱樂部主催となり臺北體育協會後援を得て臺北一中、臺北工業、臺北商業、臺北二師、四校野球チームのリーグ戰を來る二十三日より左記日割に依り圓山球場に於て開催する事となつた秋季に於ける臺北市內中等學校野球戰は初めての試として斯界選手の活躍は一般ファンに多大の興味を與へる事と期待されてゐる

試合日割
二十三日（金）正午入場式
同日 午後十二時半 工業—二師
同日 午後二時半 商業—一中
二十四日（土）午後二時 ……
二十五日（日）午後十二時半 一中—工業
同日 午後二時半 商業—二師
十月一日（土）午後二時 一中—二師
ベンチは上段一壘側、下段三壘側であると

大刀會匪 五名逮捕
新京に潛入中

【新京二十一日發電通】二十日新京西門外張五義藥行內にて大刀會匪の一味五名を逮捕した、右は發祥事業に名を借り吉林寬化の一味と通じ匪賊の軍將頭役の報給をなし新京一帶の擾亂を計畫してゐたこと發覺された

基隆公會堂の 改增築
廿二日土木委員會で打合

【基隆電話】基隆公會堂增築の必要は從來屢々叫ばれ、識者間の問題となつて居り、基隆市役所でもその必要を感じ、何時かは實行に移す計畫をたててゐたが、愈々二十二日午前十時から土木委員會を開いてこの問題につき打合を行ふこととなつた、右打合會では增築とするか改築とするか、又は改築するとせば場所は何處か、又は增築にはどれ程の經費を要するか等の點につき協議を重ねるのである、勿論增築が何時具體化となつて現はれるか判つてゐないが、增築するとすれば現在のクラブ、食堂等を取拂つて公會堂を高砂の斜面まで擴げ約五千人の收容人員位にまですると云はれてゐる

相手をナメて 却つて大怪我
南署で大目玉まで頂戴

相手が若い本島人とあなどり酒代を強要してアベコベに下駄で頭を毆りつけられた前科者のはかりだ 臺北市元園町一九五遊氏阿貴（三）といふ本島人娘は日頃から同町二二八大川サヨ（二）（假名）方の洗濯仕事をなしてゐたのでその洗濯代を請求するに當り

內地語 に通じてゐないところから通譯として同町二八〇張乘發（三）を同行し十九日午後八時頃大川方に到り金額請求に赴いた、然るに大川は今持合せがないと云へたので一部でもよいから入れて貰へと更に請求してゐるのを折柄同家に居合せた築地町一の四安藤□三（三）がこれを引取り一寸來いと張乘發を表に連れ出し、而して元園町二四二番地先街路まで逆行してから「オイお前は誰だと思つてゐるか、グベコベぬかしたら承知せんぞ、今度は許してやるから酒でも買へ、ナニいやだ、そんなら燒豆でもいいから買へ」と

ゆすり をかけた、だまつて聞いてゐた例の本島人若者もたまらなく腹が立つたので履いてゐた下駄を脫ぐやグワンと後頭部に一擊を加へて逃げ出した、之がために安藤は頭を割られて全治十日間を要する重傷を受けた上に南署防犯係に呼び出され大目玉を頂戴したが、一方加害者の方からは六圓の治療代をせしめた、この男は

北工選手招待會 臺灣日日新報

全島中等學校野球大會に出場せる臺北工業野球選手一同を廿一日午後一時半より鐵道ホテルに招して茶話會を開催したが、加福野球部長の挨拶、選手の感想に次いで臺灣日日新報大朝支局長より祝辭を述ぶる所があり午後三時散會した

靜修小學校で慰靈祭

臺北市靜修小學校では二十三日午前十時から同校講堂で物故職員生徒並に兒童の慰靈祭を擧行する由

臺北シネマリーグ 第二回總會

臺北シネマリーグでは二十一日午後七時から新世界館に於て第二回總會を開催、出席會員約四百三十名、會務會計報告の後役員の改選等あり、終つて今回同リーグ主催の下に二十二日から映される名畫「私の殺した男」鑑賞會上映の「二十四時間」の試寫を行ひ同十時散會した

貸生會秋期大會

二十三日（秋季皇靈祭）午前九時より市內明石町同樂會館で秋期大會及懇親會を開き會員以外の傍聽隨意の由
◇番組 一、稲田一、小松一、樺貴妃一、俊寬一、天鼓一、蟬丸一、融一
◇番外 一、松風（岡田、松村）

カツプス軍 ペナント獲得

【シカゴ二十日發聯合】ナショナルリーグのペナントを決定すべきシカゴ・カツプスとピッツバーグ・パイレートの試合は二十日當地で行はれたが遂にカツプス軍パイレート軍を破つて本年のペナントを獲得した、右の結果愈々二十八日より開催のワールド・シリーズにカツプスは三年振りに出場し、ニューヨーク・ヤンキースと世界選手權爭奪戰に相見ゆる事となつた

七千三百米の 高空から飛降
シュ孃の離れ業

【キール二十一日發本社特電】ドイツ女流飛行家ローナ・シュレイテル孃は本日當地で飛行中約七千三百米の高空からパラシュートにより飛降りの決死的はなれ業を演じ見事に成功飛降りの世界記錄を作つた

錦心流の演奏會

錦心流琵琶臺灣會の月例會である臺北水曜會では二十二日夜七時から臺北市末廣町に於て秋季演奏會を開催するが外に同好の士の來會を歡迎すると あつて大いに期待されてゐる、番組及出演者は次の通りである ……

郵券俱樂部入札會

臺北郵券俱樂部例會は二十四日（土曜）午後七時から開催、今回より切手、繪葉書、古錢等趣味品の持寄入札を催す會員同好者の來會歡迎

臺北州下傳染病（廿一日の分）

▲腸チフス 臺北市大宜町…… ▲腸チフス 海山郡板橋街…… ▲腸チフス 新莊郡鷺洲庄…… ▲ヂフテリヤ 臺北市樺山町…… ▲赤痢 基隆市東町……

北滿水災義捐 金領收報告（三）

一金拾圓也 大場辰之助殿
一金拾圓也 高砂研之助殿
一金貳拾圓也 國際通運株式會社殿
一金五圓也 安井上　貞殿
一金五圓也 留月　恒治殿
一金參拾圓也 臺灣銀行員一同殿
……
小計 ……
累計 ……
臺灣日日新報社

滿洲及對岸 將兵慰問袋 領收報告（三）

一慰問袋拾個 森　平太郎殿
……
臺灣日日新報社

特別廣告
內科花柳病 山本醫院

大國の波止場

臺北シネマリーグ主催・特選名畫鑑賞週間
パ社超特作全發聲・日本版・巨匠エルンスト・ルビッチ監督作品
ナンシー・キャロル・フイリツプ・ホームズ
ケイ・フランシス
私の殺した男

東活獨占秋の豪華版・新映畫の王座
寬永豪傑總進軍
澤村國太郎 阿部九州男
近日上映 御期待乞ふ 世界館

漢文臺灣日日新報

官吏身分保障法案
有文官分限令中改正案
文官分限委員會官制

二十一日東京電。二十一日樞密院本會議結果。正式可決之官吏身分保障法案。條文如左。

文官分限令中改正案

第十一條第一項第二號中「告訴或被告發時」改爲「起訴時」。同條加左記一項。

依第一項第四號。命休職時。高等官須經文官高等分限委員會。判任官須經文官普通分限委員會諮問。但其不經諮問之事。本人有同意時。不在此限。

附則。本令自公布之日起施行。但依前第十一條第一項第二號規定。被命休職之本令施行時。現休職中者。不拘同號規定之改正。照從前之例。

文官分限委員會官制

第一章 文官高等分限委員會

第一條 文官高等分限委員會。屬內閣總理大臣監督。應高等文官所關文官分限令第十一條第三項諮問。答申意見。

第二條 委員會以會長一人委員七人組織之。

第三條 會長以總理大臣充之。委員以左記之人充之。一、樞密顧問官二人。二、大審院部長判事一人。三、會計檢查院部長。四、行政裁判所長官。五、受文官分限令適用之勅任文官。

前項第一號及第五號委員。依總理大臣推薦。於內閣命之。

第四條 委員會置豫備委員六人。豫備委員以左記者充之。一、樞密顧問官一人。二、大審院部長判事一人。三、會計檢查院部長一人。四、部長之行政裁判所評定官一人。五、受文官分限令適用之勅任文官二人。豫備委員。依總理大臣推薦。於內閣命之。

第五條 會長有事故時。上席委員。代理其職務。委員中有事故時。或缺員時。會長命有同種資格之豫備委員代理。但不能命有同種資格之豫備委員時。以其他豫備委員中命代理。

第六條 委員會若非會長及委員六人以上出席。不得開會議。委員會之議事。依出席委員多數決之。可否同數時。會長決之。

第七條 第三條一號及五號之委員並豫備委員任期三年。

第八條 委員會置幹事。由高等官中。依總理大臣推薦。於內閣命之。幹事受會長之命。掌理庶務。

第九條 委員會置書記。由判任官中。於內閣命之。書記受上司之命。從事庶務。

第二章 文官普通分限委員會

第十條 文官普通分限委員會。置於左記各官廳。屬當該官廳長官監督。應判任文官所關文官分限令第十一條三項之諮問。答申意見。一、內閣。二、樞密院。三、各省。四、朝鮮總督府。五、臺灣總督府。六、關東廳。七、樺太廳。八、南洋廳。九、會計檢查院。十、行政裁判所。十一、警視廳。十二、北海道廳。十三、府縣。十四、朝鮮總督府道。十五、臺灣總督府州。十六、貴族院事務局。十七、衆議院事務局。前項之外。於各省大臣認必要時。得置其所轄官廳文官普通分限委員會。

第十一條 委員會以會長一人委員五人組織之。

第十二條 會長以當該官廳長官充之。但內閣以法制局長官。樞密院以書記官長。各省以次官。朝鮮總督府以政務總監。臺灣總督府以總務長官。關東廳以內務局長充之。委員以左揭之人充之。一、當該官廳部內高等官二人。二、當該官廳部外高等官三人。

第十三條 委員會置豫備委員三人。以左記者充之。一、當該官廳部內高等官一人。二、當該官廳部外高等官二人。第十條第三項之規定。豫備委員準用之。

第十四條 會長有事故時。上席委員。代理其職。第五條第二項規定。委員代理準用之。

第十五條 委員會若非會長及委員五人以上出席。不得開會議。委員會議事。依出席委員多數決之。可否同數時。會長決之。

第十六條 委員及豫備委員任期三年。

第十七條 委員會置書記。由會長所屬官廳判任官中。其官廳長官命之。書記受會長之命。從事庶務。

第三章

第十八條 文官分限令第十一條第三項之諮問。勅任文官由內閣總理大臣。奏任文官由本屬長官申請。總理大臣行之。判任官由本屬長官行之。

第十九條 會長、委員及豫備委員。凡自己或其親族所關之件。不得參加會議。

第二十條 委員會之審查手續。委員會定之。

附則 本令自公布之日起施行之。

時評

○樞府開本會議。聖駕親臨。可決文官身分保障案。從茲一般文官。得以安心服務。而淸愼勤。以爲國家民矣。

○高松宮殿下。依然關心農漁山村。特於宮邸內。設調查機關。並賜款爲利用厚生之資。在朝在野之人。其各體鈞旨力行之。

○首相以下。中央地方各當路。昨今於京阪兩都市。高唱自力更生。顧我國民從來一心同德。善於爲國。故國以强。然乏獨立獨步之精神。首相此舉。不得已也。

○若夫漢族。則大反是。五千年來。久習治亂於不顧。不受國家之保護。乘風破浪。到處奮鬪。披荊斬棘。以有今日。惜只善於爲家耳。所謂同志。尙須努力者。不當補此缺乎。

○木島之窮。豈在乏款。融通都鄙。苟施行不動產融通法。使財源以注以澄。充其購買之力。消沈之景氣。可復蘇矣。

○鳳梨罐頭共販事業。太田元總督時代。府州當路。慫慂內臺當業有力者。根據高雄。相與合作。會幾何時。爽約亂賣。行且解體。有沾當路威信。會社面目。誰爲善後耶。

有吉公使國書捧呈 變更二十八日

二十一日南京電。有吉公使。初按二十七日捧呈國書。嗣因中國事情。改易於二十八日午前十時舉行。二十一日午前十時。國民政府有通告。我國無故障。當爲應諾。有吉公使。二十八日帶同須磨、堀內、岡崎各書記官。田代、北尾兩武官。決赴南京。又在北平之矢野參事官。亦與陸海武官同道。急赴南京。

太平公學開校記念兼行啓記念碑除幕式 訂來十月一日盛大舉行

臺北市太平公學校。于來十月一日。適當開校三十五年。與校當局紀同校家庭會後援之下。計劃種々記念行事。而家庭會長暨諸幹部。尤爲熱心奔走籌備。至最近略已就緒。記念式日程。大略如左。

第一日十月一日(土)午前八時半。家庭會役員及同校職員生徒全部。參拜臺灣神社。同十一時。于同校前庭右側所建立行啓記念碑。舉行除幕式。午後二時。于同校講堂。舉行盛大紀念式。繼開歷史的紀念物展覽會。(二日間)同四時。在同校教室。由同校家庭會主開祝宴。同七時半。開映寫會(雨天延于三日)

第二日同二日(日)午前十時。由家庭會主催。對于舊職員。舊學務員。在校生及卒業生物故者。舉行佛式追悼會。是日對芝山岩獻木五本。

第三日同三日(月)午前八時至正午。在校生卒業生聯合運動會。

而記念式及記念事業準備事務。設各係分掌。即庶務、會計、記念碑、歷代校長寫眞、映寫機、記念品、祝菓、祝宴、追悼會、映寫會、記念式場、獻木、展覽會、運動會、同窓會、紀念誌等十六係。現由各係々員。籌備一切事宜。又家庭會。于此機會。寄附活動寫眞映寫機一臺。並給歷代校長(七人)肖像。以資永久紀念。其他對學校職員一同。各贈是紀念品。而學校于是日。對兒童及父兄。亦各贈祝餅。

南市區計畫 測量豫定線 來月折去家屋

臺南市農漁村救濟。籌改正市區工事。其追加豫算。按數日中。開協議會。得承認後。當即著手準備。一面該豫定線。自湊町至旭町街貫線。業已著手測量。數日可完。而買收土地。要費相當期日。最遲至來月十五六日。要折去家屋等云。

身分保障法 廿四日實施

二十一日東京電。本日樞府本會議。可決文官身分保障法案。即請御下付。閣議決定二十四日實施。

承認滿洲 波蘭當繼法國

二十日哈爾賓電。既報在哈波蘭人。起滿洲承認促進運動。波國領事。謂當繼法國。承認滿洲國也。

員林街長重任問題

員林街長張滿華氏之重任與否。以各界大起輿論。街民大部分。初料必重任。然數日來。某方面傳說重任已絕望。將採用元高州文書課長。現爲日本生命保險員小谷可一氏。或起用前員林郡庶務課長現臺中市勸業課長中原貞一氏云。

結褵已八年間 未敦夫婦之倫
其妻提出離婚訴訟 夫一半陰陽奇形兒

臺中州大屯郡大平庄番子路五十三番地李張氏總陶年二十一。自大正十四年七月一日。嫁與同地人李買世。年二十八。爲妻。因其夫爲一半陰陽奇形兒。雖前後結褵八年間。然却未敦夫婦之倫。女不得已。乃對其夫。提出離婚訴訟。第一審臺中地方法院民事合議部。僅以「條理上。夫婦一方。以他一方性能不完全爲理由。請求裁判離婚。當不得許」之簡單理由。將原告請求却下。爲是原告不服。再行控訴。高等法院。依原告之申請。就醫專久保博士鑑定。然男果屬半陰陽否。似欲聞承諾乎。不無疑問。一面復有人出爲斡旋。結局如何。頗惹世人注目云。

暴風警報 南部海上危險

二十日午後八時四十分。臺北測候所。發表暴風警報第四回第一報如左。天候有不穩之兆。第三區同沿海警戒。颱風北緯十七度。東經二十四度半。即在馬尼拉之北東方凡二百八十哩海上。中心示度七百四十六耗程度。時速凡十哩。向北西進行。似近本島南部海上。

又二十一日午前十一時三十分。發表第二報如左。颱風北緯十九度。東經百二十一度。即在呂宋北部沿海。中心示度七百五十耗。稍時衰退。時速十五哩左右。緩向北西進行。迂迴本島南西部海上。勢力漸次復盛。本島南部山嶽地方。料必降雨多量云。

十分寮業家失火

基隆郡平溪庄十分寮字坑十一番地葉生至。年八十五。于去二十日午前零時十分頃。由炊事場失火。延燒一棟及豚二頭。至同一時頃鎮火。損害額未詳。目下正爲調查云。

二十一早豪雨 兇行蕃搜查頓挫
搜查隊歸至關山駐在所

二十日早。新盛警部補之搜查隊。步宇中爲敏溪。兇行蕃之足跡。嚴重搜查入蕃東駐下。日已沒。乃露營。翌二十一日早。豪雨沛然。搜查困難。乃不得已。歸至關山駐在所。抵該所之時。爲午前十時。爲兇行蕃之搜查。爲一頓挫云。

基隆市主開官民有志 上海陸戰隊歡迎會
廿一日下午歸還內地

基隆市。爲歡迎上海凱旋兵士。去二十日午後七時。假公會堂。開歡迎宴。有林要塞司令官。及桑原市尹。以外軍部。民間代表多數出席。由桑原市尹述歡迎辭。綾倉艦長述謝辭。次開宴。賓主盡歡。至八時半散會。該艦去二十一日午後四時。望佐世保發。多數官民送行云。

乘組員百餘名 參拜臺灣神社

野島艦乘組員百二十名。去二十一日午前七時十一分。抵臺北驛。驛構內有川添市助役。吉田庶務課長。其他係員。平塚愛婦支部長。中瀨州部長。河村。高須。小松。福元。川添各夫人出迎。一行轉乘淡水線。赴圓山。參拜臺灣神社。聽山口宮司。講演臺灣神社沿革。因時間關係。依慧于茶屋。受婦人會員。饗以茶餅。觀動物園。搭乘合車。見學臺北市內。搭十時二十分列車歸艦云。

蘇炳文、張傳九通謀 表示反滿態度

二十日齊々哈爾電。滿洲里地方一部。騷動勃發。海拉爾蘇炳文。近來反滿的態度露骨。被黑龍江政府。由滿路軍司令。左遷爲步兵第三旅長。與同被左遷之張傳九協議。表明反滿態度。阻止海拉爾。滿洲里間國際列車運行。有此不法行爲。在留邦人不安。乃避於齊々哈爾。彼之背後。有共產黨及學良策動。林齊々哈爾特務機關長。二十日以飛行機。急行海拉爾。

臺中市 籌建葬儀堂

臺中市從來無設葬儀堂。均在狹隘自宅或寺院。舉告別式等。市民咸感不便。且人口每年增加。於是市當局豫要設置。由八年度計上豫算二萬七千餘圓。卽按近于公園後。卽元農事試驗場用地一部。

米穀陳情員 籌開謝宴

關臺灣移入制限反對運動。經殖田殖產局長及全島米穀關係代表上京陳情員。努力見效。由臺北州米穀商同業組合。同移出米商同業組合。臺灣正米市場共同主催。于二十二日午後六時。假江山樓旗亭。招待殖田局長及上京陳情員。開慰謝宴。希望多數出席。會員三圓五十錢。希望者至二十二日正午。可向正米市場麥朝元詳明云。

秋季競馬 總督軍司令官寄贈優勝杯

來二十三、四兩日間。臺北競馬聯合會。將於臺北練兵場。舉行秋季競馬會。中川總督及阿部軍司令官。爲鼓吹馬事思想普及。特各寄贈優勝盃於該會云。

市與本社協力 募慰問袋 分配各處

臺北市當局。贊成本社募集慰問袋之舉。欲與本社協力。配送慰問袋于各處。

田尾庄民中 有庄長留任反對運動

旣報北斗郡田尾庄民。對移入庄長之林伯殳氏排斥運動。日見熾烈。聞林庄長重任消息。庄協議會員保正。區委員等。莫不恐惶。去十九日。又有協議員林恩齊。羅老庚。黃萬來。施金四氏。陳情委員。到臺中州廳。懇請水地方課長。中田內務部長。求易其庄長。懇請至晚。

失車券現金 拘嫌疑者訊問

蘇澳羅東間共榮自動車女車掌林氏阿時。年十七才。去十七日黃昏。與東海自動車女車掌簡氏阿寶。年十六。在羅東共榮車庫前。買龍眼。將所携皮包。內藏現金八圓餘。乘車券二百六十五圓三十五錢。置在龍眼樹上。又往隔隣石橋商店買物。給發與皮包遺失。念返搜查。竟搜不出。須臾該皮包。發見於白矢寫眞館前苦闘欒下。其中現金及乘車券。盡皆紛去。警察課聞報。將女車掌阿時及其女友阿里。召到警察課。訊後釋放。一面到現場檢證。再召白矢寫眞館助手。及果物行商人數名。到警察課訊問。翌日釋放。至今尙未逮捕眞犯云。

日俄石油交涉 美國各方面大衝動

二十日華盛頓電。松方幸次郎氏一行。與蘇俄企業組合間之石油協定交涉。華盛頓各方面。非常衝動。由石油輸出一成減之經濟的關心。美國反對日本亞細亞門羅主義。重視蘇俄接近日本。當地政界。抱左記見解。即

一、美國依九個國條約。及非戰條約之擁護。今後亦將努力。英法意向。極不肯與微弱形式的支援。

一、美國未承認蘇俄其他國係。亦無適當措置。故蘇俄自衞上。須與日本更深結友交關係。

一、有此事情。故美國關極東形勢。政府欲爲諸條約擁護者。反致外交孤立。

一、國務省對此見解。不表同意。不知蘇俄如何期待美國友好。對外政策上。猶於岐路。縱其主要之東淸鐵道問題。與滿洲國官吏協力。而蘇俄政府。此際尙不即承認滿洲國。又石油配給精通者。謂日本旣欲得從石油。當與俄無戰意。同時日本海軍與他第三國。自由戰爭。欲輸送此等石油。須經黑海。蘇士印度洋。戰爭中之補給。多大困難。若由陸路。則輸送費巨大。不知此點如何決定也。

疋頭雜貨 諸多騰貴 臺南商人樂觀

臺南市週來商場生意。因物價擡高。象以綿紗之行情暴騰。各欣々有生氣。就中如疋頭。雜貨諸商。得利倍蓰。猶抱樂觀。聞綿紗一項。近騰高約及六成。而營斯業者。値此季節初交。對於冬貨採辦。已於夏初向內地定購矣。今次適逢原料之綿紗擡高。如疋頭。及他貨品。亦隘之價廉。故能得意外之利。然內地之貨源。亦有圖積不爲配到者。但彼項來往。尙有未荷。雖彼等欲背約。商人則擬拖查債。以相抵制。甚有親赴內地催貨者。是以一般咸料本年冬間生意。倘無意外事故之發生。似可樂觀云。

夜間教授 嘉義商工校 不徵授業料

嘉義商工專修學校。定九

映畫展覽 廿三日起三日間 開于敎育會館

臺北映畫資料展覽會。訂來二十三日起三日間。每日午前九時。至午後九時。開于市內龍口町敎育會館。其展覽資料。一、爲宣傳標札。(含有美、德、法、俄、日諸國)。二、統計圖表。三、關于敎育映畫資料。四、寫眞。五、映畫人肖像。六、館與宣傳材料。七、參考雜誌新聞。八、小型映畫映寫。九、主題歌曲盤演奏。

文山

短艇競漕 文山郡新店爲崎商店。訂來二十五日。主開短艇競漕於碧潭。競漕入選者。在役場爲之後援。及贈當時有賜以贈品獎賞。及畢會時參加者。每人各贈晚餐餅當慰勞。又其行事如左。一、九月二十三日午前中。特放浮菜於碧潭。使一般任意競取。一、同午後一時。參加者。務到新店溪水泳場報名。受取順次番號及記章。一、同午後二時。競漕開始。每艇照顧帝分乘短艇三隻。每艇一名。每一回更送。每回選賞一名。競漕區間。約二百米。參加希望者。請於前日通知主催者。以便準備云。

瑞芳

秋季運動 瑞芳聯合秋季運動會。訂來二十九日。在庄立大運動場舉行。故去二十日午後二時頃。再招集地方有力者。在庄役場會議室。議定設計籌備云。

聯合證育 基隆郡教化聯合會敎育會。于能秋季聯合大證育會。本訂來二十三二十四兩日開之。以本上半月多雨。各團皆不能練習。延之來十月一日二日。參加團體。爲小公學校。男女青年團。敎習所。計三十九團體。人員凡三千餘名云。

盜剪電線 瑞芳郵便局管內。與基隆市探源坑間。去十九日午後十二時頃。至二日午前五時間。遞信部專用電話線。長五十間。計十四條。被盜剪去。瑞芳基隆兩郡。至同午前十時不通。目下由兩方監視員。嚴重查究云。

宜蘭

徵聯補遺 去二十日。本紙朝刊。揭載宜蘭天后宮徵聯一事。爲沿革稍有遺漏。及有誤植處。據趙宦憲稱。該天后宮。在乾治南街東向。嘉慶十三年。居民合建(下略)前報背海面山(西向乃現時之廟宇)。係道光十四年改築者。較大於前數倍。而光緒年間。曾經重修。又匾格以「昭應」「天后」宮簿。前報「照應」誤植。特此訂正。

新竹

晚稻發表 新竹州農事試驗場發表第三回之晚稻試驗成績。卽自前月二十三日至本月七日。其間比平年。氣溫抵下。更値日照稀少。雨量過多。致內地種稻發育。比例年稍遲。僅在來種稻。仲長甚遲。分蘖亦見旺盛。

健康入賞 大阪朝日新聞社主倡。文部省後援。所舉健康優良學童之竹市內入選者。創小學高安佐知及双津改邁。新竹二公林榮福故林氏木題。第三公學鄭氏邦珍。及羅根火。諸氏已發贈賞。

警務研究 由新竹郡警察巡視區主催。去十八日上午九時起。由山下外勤監督臨場。開警察事務研究會。於香山警所。當日由山下氏。對二同訓示。次提議後察所關執務規定。並執行手續兩項。附研究發表。至正午散會。

清潔日程 新竹市秋季清潔。其日期東門警所管內。並浦警。東勢等處二十六日。南門警所管內及苔苓腳青草崙金山面等處二十七日。舊港警所管內。及沙崙。溪埔子等處二十八日。北門警所管內及樹林頭等處二十九日。西門警所管內三十日。

嘉義

質舖資品 嘉義市當公益質舖。上二十二日正午至午後四時。在該公會堂。賣出質品。衣服類七百六十八件。多屬冬服。資金總額七十六件。

郡下畜産 嘉義郡下畜産。據當局調查。牛九萬二千百七圓。豚四千四百四圓。鷄八萬八千六百十九圓。以上總生産六十七萬四千五百九十三圓。

金融制度 市內小額金融制度損失。補從來。日前臨時市協議會席上。已得各議員妥成。當局已內定實施。去二十日。廣谷市尹。及新野庶務主任。老葉南州屬。調査參考資料。同日歸任云。

將軍視察 阿部軍司令官。此回視察南部。及澎湖島。定來三十日。歸途來基隆。一泊。又夜豫定視察基隆市新年訓練所云。

宿泊新築 婦人會經營之簡易宿泊所。經年已久。勢將頹壞。者番豫定新築於市民館前。不日實行。而舊宿泊所之建物。去二十日。已付入札。以四百七十圓賣出云。

農事講習 大林庄農業組合。爲圖地方智會。專心力農。主開農事講習。定來二十六日起五日間。開於庄役場樓上。講習科目。講師如下。二十六日蓬萊米長坂技手。▲二十七日肥料技手。▲二十八日甘蔗瀧川技手。▲二十九日園藝技手。▲三十日農事經營技手等云。

詩壇

那覇孔廟 天隨 久保得二

圖纓老遠來。地僻市喧絕。
門庭一淨潔。篋痕疊似波。
仰見杏壇高。殿廡兩邊列。
細大循法故。結構足佳設。
閩中卅六姓。歸化心愉悅。
禮祀重古儀。崇惟拜餘烈。
下視歷世賢。彬乎如丘垤。
名理布六經。砥行尤剴切。
禮化須及民。佛老術淺劣。
茲土困褊小。知咲謀生拙。
辟教仰素王。幸免爲魚鼈。
世運興替頻。廿紀去如瞥。
擧目皆脊藥。斯道豈東滅。
傍有明倫堂。學舍出俊傑。
仍聞伊唔聲。稽古依前轍。
顧今昇平久。軒々未鳴否。
北網過楊墨。邦家恐預裂。
炎徂遺孔父。志士泯成血。
誓當振儒風。努力防邪說。

奥山

瑤邦涼風起。催車取次行。遙天牽夢思。勝地足詩情。潮落晴無響。雨殘松有聲。海山殘氣赤。明日作新晴。

拾詩宜緩步。倚策立高岡。欲哭竹聲悶。先秋松氣涼。漲山隔海峯。斜照貼沙黃。攪勝沈吟久。歸雲有底忙。

○孔廟詩句々鄭重。一結即孟子余豈好辯哉。余不得已之意。奥山二首唐音。斜照貼沙黃。貼字特佳。 潤庵漫評

英美滙水 二十一日 三弗四六仙八分七

金塊行情 二十一日

上海金塊	七二二兩

銀塊行情 二十一日

倫敦現物	一七片八分五
同先物	一七片六分二五
紐育現物	二七仙七〇
同先物	二八仙〇〇
大連現物	九三圓五〇錢
同先物	九三圓七五錢

對外滙水 二十一日發表

倫敦電信賣	一片四分八分五
紐育同	二三弗八分五
孟買同	八八留比
新嘉坡同	一七六圓
爪哇同	五七盾
馬尼剌同	二〇〇圓
上海(參着賣)	一七〇二兩
同(電信賣)	一〇一圓
漢口參着賣	六四兩
福州同	一〇二圓
廈門同	一〇一圓
香港同	[illegible]

香港 屈臣氏大藥房廣告

註冊商標 TRADE MARK

請認明此龍馬伴港爲記庶不致悞

本藥房主人由英國來華創設大藥房於香港並分設代理於各省各埠自製泰西藥品靈效非常發行已九十餘年矣近日世風日下竟有無恥之徒以偽藥而冒本藥房以或人紙影印本藥房裝潢招牌以欺世影戤所及生命伴騙用是登報陳明凡賜顧諸君肩知一切購自本藥房各代理局亦須有本藥房之商標方是具質否則便是私製以國利幸各留意

臺北市永樂町二丁目 屈臣氏大藥房臺灣一手總代理所 神農氏藥房

鷹標牛乳

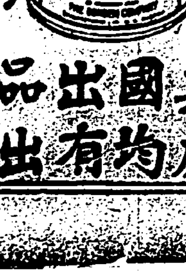

煉乳之王 ワシミルク

美國出品

莫購劣貨

各處均有出售